Vydává obec Sobotín ZDARMA

www.sobotin.cz

Sobotín obecní noviny

č. 6/2024 | listopad, prosinec

VESELÉ Vánoce

A ŠŤASTNÝ NOVÝ ROK 2025

Vážení občané Sobotína, přeji Vám příjemné prožití vánočních svátků a mnoho úspěchů v novém roce 2025. Děkuji za Vaši důvěru.

Josef Hroch

INFORMACE OBECNÍHO ÚŘADU

OTEVÍRACÍ DOBA OBECNÍHO ÚŘADU SOBOTÍN MEZI VÁNOČNÍMI SVÁTKY

PONDĚLÍ	23. 12. 2024	ZAVŘENO
ÚTERÝ	24. 12. 2024	SVÁTEK
STŘEDA	25. 12. 2024	SVÁTEK
ČTVRTEK	26. 12. 2024	SVÁTEK
PÁTEK	27. 12. 2024	ZAVŘENO
PONDĚLÍ	30. 12. 2024	8.00 – 11.00 12.00 – 15.00
ÚTERÝ	31. 12. 2024	ZAVŘENO
STŘEDA	1. 1. 2025	SVÁTEK
ČTVRTEK	2. 1. 2025	8.00 – 11.00 12.00 – 15.00
PÁTEK	3. 1. 2025	8.00 – 11.00 12.00 – 13.30

OTEVÍRACÍ DOBA KNIHOVNY MEZI VÁNOČNÍMI SVÁTKY

PONDĚLÍ	23. 12. 2024	ZAVŘENO
ČTVRTEK	26. 12. 2024	SVÁTEK
PONDĚLÍ	30. 12. 2024	15.00 – 18.00
ČTVRTEK	2. 1. 2025	15.00 – 18.00

Příjemné prožití svátků vánočních
třeba s dobrou knihou,
protože knihy nejsou jen ozdobou bytu,
ale především duševní potravou.
Vše nejlepší
do nového roku 2025

přeje
Jaromíra Bartošová

VÝTAH USNESENÍ ZE 17. VEŘEJNÉHO ZASEDÁNÍ ZASTUPITELSTVA OBCE SOBOTÍN KONANÉHO DNE 20. LISTOPADU 2024

Zastupitelstvo obce Sobotín schválilo:

- rozpočtové opatření č. 20/2024 v příjmové i výdajové části rozpočtu ve výši 12 974 217,-Kč,
- podpis smlouvy s firmou Šumperská dražební a realitní s. r. o. IČ: 64616797 ve výši 1 058 297,46 Kč vč. DPH. K podpisu smlouvy pověřuje starostu Josefa Hrocha,
- uzavření smlouvy mezi Státním fondem životního prostředí České republiky a obcí Sobotín k obdržené dotaci 872 415,59 Kč na vybudování FVE na budově OÚ Sobotín. K podpisu smlouvy pověřuje starostu Josefa Hrocha,
- přijetí dotace od Ministerstva průmyslu a obchodu ve výši 1 791 000,- Kč na akci „Celková revitalizace veřejného osvětlení“,
- odložení projednání Obecně závazné vyhlášky o místním poplatku za obecní systém odpadového hospodářství na dalším jednání Zastupitelstva obce Sobotín,
- prodej pozemku p.č. 37/2 a 43/2 vč. lávky pro pěší, vše k.ú. Sobotín manželům B., bytem Rovenská 1452/11, Senica, Slovenská republika za částku 250 000,-Kč a poplatek 7 500,- Kč za zpracování znaleckého posudku. K podpisu kupní smlouvy pověřuje starostu Josefa Hrocha,
- směnu části pozemku p.č. 576 označenou p.č. 576b o výměře 408m² k.ú. Klepáčov ve vlastnictví obce Sobotín za části pozemku p.č. 71 označené p.č. 71e o výměře 56m² a 71f o výměře 71m² k.ú. Klepáčov ve vlastnictví pana Ing. M. D. bytem Košická 869/10, 798 11 Prostějov - Vrahovice s doplatkem pana Ing. M. D., bytem, Košická 869/10, 798 11 Prostějov - Vrahovice ve výši 166 040,-Kč a poplatek 5 500,- Kč za zpracování znaleckého posudku. K podpisu směnné smlouvy pověřuje starostu Josefa Hrocha,
- vyvěšení záměru prodeje části pozemku p.č. 799/3 k.ú. Rudoltice u Sobotína, objednání GP a objednání znaleckého posudku,
- vyvěšení záměru prodeje části pozemku p.č. 1527/3 k.ú. Sobotín, objednání GP a objednání znaleckého posudku,
- vyplacení odměn členům výborů a komisí za 3. Q. 2024, kteří nejsou zastupiteli, v celkové výši 5 950 Kč.

Zastupitelstvo obce BERE NA VĚDOMÍ:

- zápis z 16. zasedání Zastupitelstva obce Sobotín, konaného dne 23. 9. 2024 a informaci ověřovatelů ke kontrole zvukového záznamu,
- zprávy kontrolního a finančního výboru,
- rozpočtové opatření č. 19/2024,
- zprávu o činnosti obecního lesního majetku za období od 1. 6. 2024 – 31. 10. 2024,
- informace starosty.

Zastupitelstvo obce bylo SEZNÁMENO:

- s průběhem výběrového řízení a schvaluje vítězem vybrat zhotovitele FVE na budově OÚ Sobotín firmu Šumperská dražební a realitní s.r.o. IČ: 64616797 s cenou 1 058 297,46 Kč vč. DPH.

VÝTAH USNESENÍ Z 18. VEŘEJNÉHO ZASEDÁNÍ ZASTUPITELSTVA OBCE SOBOTÍN KONANÉHO DNE 2. PROSINCE 2024

Zastupitelstvo obce Sobotín SCHVÁLILO:

- uzavření Dodatku č. 1 ke Smlouvě o poskytnutí dotace č. 2024/04028/OŽPZ/DSM ze dne 2. 9. 2024 mezi Olomouckým krajem a obcí Sobotín k obdržené dotaci 2 160 000,- Kč na „Sobotín - rozšíření gravitační splaškové kanalizace - stoky A5 a A5r – Rudoltice 3. etapa“. K podpisu smlouvy pověřuje starostu Josefa Hrocha,
- podpis Smlouvy o dílo mezi s zhotovitelem JR ST a KR s. r. o. IČO: 28596854, u Stadionu, 1999/9a, 79201 Bruntál, s cenou 7 163 200,- Kč vč. DPH na akci „Sobotín - rozšíření gravitační splaškové kanalizace - stoky A5 a A5r – Rudoltice 3. etapa“ a Obcí Sobotín, IČ: 003 03 348 se sídlem Sobotín čp. 54, 788 16 Petrov nad Desnou. K podpisu smlouvy pověřuje starostu obce Josefa Hrocha.

Zastupitelstvo Sobotín BYLO SEZNÁMENO:

- s průběhem výběrového řízení a schvaluje vybrat zhotovitele „Sobotín – rozšíření gravitační splaškové kanalizace - stoky A5 a A5r – Rudoltice 3. etapa“ firmu JR STaKR s.r.o. IČO: 28596854, u Stadionu 1999/9a, 79201 Bruntál s cenou 7 163 200,- Kč vč. DPH.

PLÁN AKCÍ V ROCE 2025

02. 01. 2025	– Žehnání koledníkům (Farnost Sobotín, kostel sv. Vavřince)
04. 01. - 05. 01. 2025	– Tříkrálová sbírka (Charita + Farnost Sobotín)
10. 01. 2025	– Sobotínský obecní ples (Obec Sobotín)
11. 01. 2025	– Tříkrálová sbírka (Charita + Farnost Sobotín)
08. 02. 2025	– Lyžařské závody ve slalomu (TJ Sokol Sobotín-Petrov n/D.)
02. 03. 2025	– Masopustní průvod + maškarní karneval (Obec Sobotín + SOL + Farnost Sobotín)
05. 04. 2025	– Velikonoční dílna (SOL)
11. 04. - 13. 04. 2025	– Velikonoční výstava v Petrově n/D. (Zahrádkáři)
12. 04. 2025	– Velikonoční tvoření (SRÚD)
12. 04. 2025	– Velikonoční charitativní volejbalový turnaj (TJ Sokol Sobotín-Petrov n/D.)
01. 05. 2025	– Den otevřených dveří Mauzolea rodiny Kleinů (Obec Sobotín)
01. 05. 2025	– Návštěvní den v Minimuzeu Kleinovy železárny (Manželé Marešovi, Sobotín)
01. 05. 2025	– Pálení čarodějnic (Resort Sobotín)
09. 05. 2025	– Vypichovaná miska pro maminku – floristická soutěž pro žáky ZŠ (ČZS Sobotín)
10. 05. 2025	– 80. výročí úmrtí bl. Marie Paschalis (Farnost Sobotín)
17. 05. 2025	– Sobotínský okruh (Obec Sobotín)
31. 05. 2025	– Dětský den (Resort Sobotín)
14. 06. 2025	– Obecní výlet pro rodiny s dětmi (Obec Sobotín)
21. 06. 2025	– Sobotínské slavnosti (Spolek přátel Sobotína)
05. 07. 2025	– Promítání letního kina (Resort Sobotín)
12. 07. 2025	– 50. ročník letního volejbalového turnaje (TJ Sokol Sobotín-Petrov n/D.)
14. 07. - 18. 07. 2025	– Příměstský tábor v Sobotíně (SRÚD)
19. 07. 2025	– Promítání letního kina (Resort Sobotín)
02. 08. 2025	– Promítání letního kina (Resort Sobotín)
10. 08. 2025	– Pouť ke sv. Vavřinci (Farnost Sobotín)
16. 08. 2025	– Promítání letního kina (Resort Sobotín)
30. 08. 2025	– Promítání letního kina (Resort Sobotín)
31. 08. 2005	– VC Memoriál Zdeňka Měrky (SDH)
06. 09. 2025	– Finále VC okresu Šumperk (SDH)
06. 09. 2025	– Hravé odpoledne (Spolek pro děti a mládež -SOL)
11. 09. 2025	– Obecní zájezd pro seniory na Praděd (Obec Sobotín)
20. 09. 2025	– Gulášobraní (Spolek přátel Sobotína)
04. 10. 2025	– Podzimní sokolská procházka (TJ Sokol Sobotín-Petrov n/D.)
10. 10. - 12. 10. 2025	– Podzimní výstava „Podzim v parku“ (ČZS Sobotín)
11. 10. 2025	– Den otevřených dveří Mauzolea rodiny Kleinů (Obec Sobotín)
11. 11. 2025	– Návštěvní den v Minimuzeu Kleinovy železárny (Marešovi, Sobotín)
09. 11. 2025	– Přátelské posezení se seniory (Obec Sobotín)
22. 11. 2025	– Adventní dílna (Spolek pro děti a mládež - SOL)
29. 11. 2025	– Adventní tvoření (SRÚD)
29. 11. 2025	– Adventní svařák (SDH)
05. 12. 2025	– Adventní svařák + Mikuláš (SDH)
06. 12. 2025	– Rozsvícení vánočního stromu + Mikuláš (Obec Sobotín)
06. 12. 2025	– Návštěvní den v Minimuzeu Kleinovy železárny (Marešovi, Sobotín)
06. 12. 2025	– Vánoční výstava v Sobotíně (ČZS Sobotín)
13. 12. 2025	– Obecní zájezd na adventní trhy (Obec Sobotín)
13. 12. 2025	– Adventní svařák + zabíjačka (SDH)
20. 12. 2025	– Adventní svařák (SDH)
25. 12. 2025	– Vánoční zpívání v kostele (Farnost Sobotín)
28. 12. 2025	– Předsilvestrovský ohňostroj (Obec Sobotín)

VÁŽENÍ OBČANÉ,

Na Obecním úřadě v Sobotíně jsou stále k dispozici barevné tašky na tříděný odpad. Zájemci si je mohou vyzvednout na OÚ Sobotín kancelář podatelny.

MÁME PRO VÁS SKVĚLOU ZPRÁVU!

Obec Sobotín pro vás připravuje Obecní stolní kalendář pro rok 2025, ve kterém budou zaznačeny kulturní i sportovní akce a také všechny svozy odpadů, které jsou v příštím roce v naší obci plánovány.

Kalendář bude pro každou **domácnost** ZDARMA.

Vyzvednout si je budete moci na Obecním úřadě Sobotín - kancelář podatelny od 16.12.2024, kdykoli v úřední době obecního úřadu.

eDoklady

Obecní úřad Sobotín již v tuto chvíli přijímá eDoklady.

Co budu potřebovat jako OBČAN k používání eDokladů??

- **Chytrý telefon** s podporou Bluetooth a fotoaparátu, podporovaný mobilní prohlížeč a připojení na internet
- **Identitu občana** – návod k založení naleznete na www.identita.gov.cz

NOVÉ MÍSTO PPL V SOBOTÍNĚ

Vážení občané,

právě bylo zřízeno a zprovozněno nové místo pro zasílání a výdej balíků PPL v Sobotíně. PPL box je umístěn v těsné blízkosti prodejny COOP, naproti obecního úřadu a školy. Rozšířila se tak nabídka a dostupnost přepravování vašich zásilek.

DOTAZ OBČANŮ SOBOTÍNA:

Jak zjistit na webových stránkách obce aktuální akce v obci a v okolních obcích?

Odkaz: **www.sobotin.cz** – v horní liště si kliknete na obec – objeví se odkazy a vy si kliknete na první odkaz AKTUALITY - objeví se všechny aktuality.

MUDr. Ivana Stratilová
přeje svým pacientům příjemné prožití vánočních svátků a šťastný nový rok 2025.

Ordinační doba mezi svátky:

23. 12. 2024	Dovolená
27. 12. 2024	Dovolená
30. 12. 2024	8.00 - 12.00 hod
31. 12. 2024	8.00 - 12.00 hod

TIP NA VÁNOČNÍ DÁREK PRO MILOVNÍKY HISTORIE

V roce 2024 vyšla v Nakladatelství Vyšehrad, Praha další kniha zapáleného historika Jaroslava Čechury, s názvem *„Heinrich Franz Boblig – temná postava čarodějnických procesů“*. Odborně se jedná o mimořádnou publikaci, která tematicky obsahuje příslušné dobové reálie související s čarodějnictvím v regionu severní Moravy. Navazuje na předchozí Čechurovo dílo *„Kronika jednoho šílenství – čarodějnice na severní Moravě v 17. století“* (2023), v němž autor psal o ženách a mužích, odsouzených za domnělé spolčení s ďáblem. Nová publikace má pět částí, popisujících jednotlivé etapy života inkvizitora Bobliga z Edelstadtu. Obsahuje též černobílou obrazovou přílohu, poznámky, seznam archivních fondů a literatury. Kniha určitě potěší milovníky historie.

Stanislav Vaněk

Podrobnou recenzi nové knihy můžete najít v plném znění na webu Obce Sobotín.

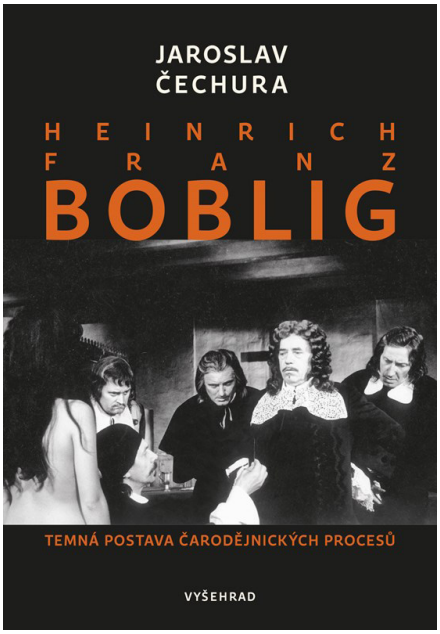

DEN VÁLEČNÝCH VETERÁNŮ

Dne 11.listopadu 2024 položil starosta obce, pan Josef Hroch, symbolickou kytici květin k památníku obětem světové války 1914 – 1918 u kostela sv. Vavřince v Sobotíně. V tento den, který je označován Den veteránů, se slaví od roku 1999, kdy bylo podepsáno příměří mezi Francií a Německem a fakticky skončila 1. světová válka. V těchto dnech vzpomínáme hrdinství vojáků, kteří bojovali za Rakousko-Uhersko nebo v legiích na východní frontě. V našem regionu najdete podobné pomníčky v Rudolticích (zvonice) a na Klepáčově, který renovován v roce 2015.

AKCE „BAZÁREK“ PODRUHÉ

Od 11. do 15. 11. 2024 se na Obecním úřadě v Sobotíně již podruhé uskutečnila akce „Bazárek“. Tentokráte se hlásilo mnohem více zájemců k prodeji, pan Doubrava dokonce poskytl zdarma starší, velmi zachovalé lyže a boty. Velice děkujeme všem, kdo se zapojili, všem kdo pomohli prodávat i všem, kdo se zastavili si něco koupit. Atmosféra byla moc příjemná a snad se povědomí o naší akci pro příště ještě více rozšíří. Doufáme, že zorganizujeme další „Bazárek“ opět na jaře 2025. Budeme rádi za Vaše ohlasy a názory.

Za sociální a bytovou komisi starosty obce Sobotín

Dominika Káňová

PŘÁTELSKÉ POSEZENÍ SE SENIORY

V neděli 10. listopadu 2024 se konalo pravidelné každoroční přátelské posezení se seniory, kterým hrál k poslechu i tanci pan Jan Klenotič ze Sobotína. Starosta srdečně přivítal na 50 seniorů z naší obce, členky Sociální a bytové komise a všem popřál příjemnou zábavu. Našim seniorům přišly zpříjemnit jejich odpoledne děti z MŠ Beruška a za doprovodu paní učitelky Ondráčkové a Šubrtové předvedly krásné pohádkové vystoupení. V restauraci hotelu Josef panovala uvolněná nálada a bylo vidět, že si odpoledne všichni užívají. Pro účastníky bylo připraveno výborné občerstvení: podávala se káva, víno, pro pány pivo a nechyběl ani tradiční řízek s bramborovým salátem a dezert. Pevně věříme, že se odpoledne seniorům líbilo a že posezení proběhlo ke spokojenosti všech. Chtěli bychom tímto poděkovat za ochotu a vstřícnost obsluhujícímu personálu.

Pavlína Zaoralová

ROZSVÍCENÍ VÁNOČNÍHO STROMU

Na druhý adventní týden, konkrétně na 7. 12. 2024, připadlo slavnostní rozsvícení vánočního stromu před Obecním úřadem v Sobotíně. Pěkně rostlý 20ti metrový smrk byl nazdoben světélky a slavnostními girlandamia pod tou krásou byla umístěna betlémská salaš s figurínami svaté rodiny. A představte si, že kolem nich se procházely a pobekávaly živé ovečky. Připravený program adventních slavností byl velmi pestrý a bohatý. Žáčci z místní školy předvedli krásnou dramatizaci vánoční hry a pak, roztomilost sama – děti z mateřinky Beruška, dokázaly vykouzlit svým vystoupením úsměv na tvářích všech přihlížejících. Pak jste se mohli zaposlouchat do vznešených tonů písní v podání pěveckého sboru ZUŠ Pamfilia Rapotín. V jídelně školy byli pro zájemce připraveny rukodělné a výtvarné dílničky, nechybělo bohaté občerstvení a ukázky mistrovství starých řemesel kovářských a řezbářských. Přihlížející návštěvníci nevěřili svým očím, když mistr Wurst ze spolku Artibi vysochal z nevzhledného špalku úžasného anděla! A pokud vám ještě chyběl nějaký ten dárek pod stromeček, mohli jste nakoupit na stánku u paní Pleskotové pletené a háčkované zboží nebo produkty místních včelařů. K návštěvě lákala i Vánoční výstava našich zahrádkářů nebo Minimuzejíčko manželů Marešových na Turbíně. Pak už konečně přišel Mikuláš s doprovodem. Vše dopadlo dobře: čerti neodnesli ani ty největší zlobivce a neposedy a balíčků s dobrotami byl dostatek, jakož i punče, výborného svaráku a masných specialit. Krásná a pohody plná akce!

Eva Staňková

VÁNOČNÍ VÝSTAVA

ANEB NA NÁVŠTĚVĚ U ZAHRÁDKÁŘŮ (REPORTÁŽ)

Vstupuji trochu nejistě do zasedací místnosti na sobotínském obecním úřadu. Mám totiž zajistit zajímavou reportáž s organizátorkami adventní výstavy a přiznám se, že nevím, jak to dopadne. Hnedle mě ovane vůně aromatických svíček, perníkového koření, čerstvého jehličí a vanilky. A moje obavy rázem rozptýlí usměvavé obličeje přítomných dam. Místností se šíří jemná hudba vánočních koled a všude, kam oči otočíte, vidíte třpyt, a nádherné výrobky vytvořené s citem a láskou: adventní věnce, působivé dekorace na stromeček i vánoční tabuli, koláče, cukroví nazdobené perníčky, svícny, dárečky pro radost, betlémky, vazby ze živých rostlin i sušiny, macramé, bytové doplňky, hračky, korálky, pokojové kytky, andělé, hvězdy.... nevynechala jsem snad něco?

» Milé dámy, kdo tohle všechno vyrobil??

Povětšinou jsou to práce členek naší organizace ČSZ a letos nás podpořily svými výrobky ještě děti z místní základní a mateřské školy a taky kroužek Mladých zahrádkářů.

» A kolik má vlastně váš spolek celkem členů? Všichni vyráběli? Kolik exponátů se vám sešlo?

ČSZ Sobotín – Petrov nad Desnou má přibližně 70 členů, ale organizaci této výstavy zajišťovalo asi 15 lidí. Dohromady se nám sešlo kolem 550 - 600 výrobků.

» Vyrábíte společně nebo každý zvlášť? Radíte se?

Výstavy chystáme již několik let, takže víme, co kdo připraví. Někdo rád peče a zdobí perníky, jiná členka háčkuje ozdoby, další vyrábí dekorace z perliček. Jen adventní věnce a svícny vyrábíme společně a jsme rády, že nám Obecní úřad v Sobotíně poskytuje zdarma vhodné prostory.

» Všimla jsem si, že vloni probíhala vaše výstava společně s obecní akcí Rozsvícení stromečku pouze jeden den. Letos jste ji ale naplánovaly hned na čtyři dny a obohatily jste program o ukázku drátkování s paní Lídou Krčovou.

Ano, je to tak. Při rozsvícení obecního stromku se konají i další akce, které si lidé nechtějí nechat ujít. Na návštěvu naší výstavy mnohdy nezbyde čas. Proto jsme usoudily, že jim dáme k dispozici ještě následující dny. Dopolední akce jsou vyhrazeny pro naše pomocníky ze školy a školičky.

» Jak sháníte materiál na takovou výstavu? Máte nějaké sponzory?

No, sušinu do vazeb jsme si zajistily už v průběhu léta a některé z nás pak doma ořezaly pár jehličnanů na věnce. Každý přinese, co má. Pomáhají i naši mužové. Jinak finančně naši činnost podporují Obce Sobotín a Petrov nad Desnou ročním příspěvkem. Něco vyděláme i při prodeji exponátů.

» Máte podobnou akci i při adventních slavnostech v Petrově?

Ne, to už by bylo hodně náročné. V Petrově zajišťujeme pro změnu Velikonoční výstavu.

» A co zpětná vazba? Jak lidé hodnotí vaši výstavu? Co se nejvíce nakupuje?

Těší nás, že se návštěvníkům naše výstava líbí, chválí a nakupují. Z jejich popudu vznikl i onen letošní plán na prodloužení výstavy do více dnů. A co nejvíce letí? Umělecky zdobené perníčky, adventní věnce a mlsouni preferují samozřejmě vánoční cukroví a koláčky...

Přeji vám, ať se letošní Vánoční výstava podaří a nechť slyšíte z úst návštěvníků jen to největší uznání za vaši nelehkou práci. Krásný advent a ještě krásnější Vánoce. Děkuji.

S Boženkou Pavelkovou, Mirkou Goldmanovou, Liduškou Krčovou, Stáňou Škaroupkovou, Naďou Veselou a Mirkou Černou si povídala Eva Staňková

ADVENT U KLEINŮ

U příležitosti rozsvícení vánočního stromu v Sobotíně otevřeli manželé Marešovi pro veřejnost i svoje „soukromé království" – *Minimuzeum Kleinovy železárny*, kde shromažďují nejrůznější artefakty z éry dávno minulé, z doby proslulých bratří Kleinů. Snaží se tak zdokumentovat život a dílo rodiny, která výrazně ovlivnila náš region a tehdejší Rakousko-Uhersko.

Dům Na Turbíně byl adventně, svátečně vyzdoben a nasvícen, u vchodu nechyběl stánek s občerstvením a skvělým punčem a mladičká houslistka Kateřina jemně preludovala vánoční koledy. Návštěvníky prováděli po muzeu dobově oblečení představitelé Kleinovy rodiny a poskytovali potřebný výklad i poučení. A zájemců bylo skutečně hodně! Děkujeme, že jste přišli.

Iveta a Jaroslav Marešovi

ZÁKLADNÍ ŠKOLA A MATEŘSKÁ ŠKOLA ÚDOLÍ DESNÉ

Den otevřených dveří v SONS Šumperk

Dne 13. 11. 2024 u příležitosti Dne otevřených dveří žáci 3. a 5. ročníku ZŠ a MŠ Údolí Desné - pracoviště ZŠ Sobotín navštívili Sjednocenou organizaci nevidomých a slabozrakých (SONS) v Šumperku. Děti měly možnost zahrát si hry pro nevidomé, např. sluchové pexeso, s klapkami na očích pomocí hmatu poznávaly různé tvary věcí a rozličné druhy materiálů, jimiž jsme obklopeni. Vyzkoušeli si simulovanou střelbu. Popovídali si o výchově a práci vodících psů a také o Braillovu písmu, ve kterém byla zadána věta. Všechny děti ji správně vyluštily. Tajenka zněla: „Číst se dá i jinak". Dále si prohlédly a vyzkoušely pomocníky v domácnosti, které nevidomým pomáhají v každodenním životě.

Děkujeme za možnost nahlédnout do tajů světa, ve kterém lidé bez zraku žijí a hledají cesty, jak vše zvládnout.

Mgr. Romana Polášková, Mgr. Jana Mertová

Pasování prvňáčků na školáky

Dne 14. 11. 2024 proběhlo v KD v Rapotíně Pasování prvňáčků na velké školáky. Této slavnostní akce se zúčastnili žáci z 1. A z Rapotína a žáci 1. C ze Sobotína. Aby mohli být pasováni, museli si to nejprve zasloužit a předvést všem přítomným svůj předem nacvičený program složený z různých tanečků, písniček, pohádek. Všichni žáčci byli moc šikovní, tak je pan ředitel školy, Mgr. Martin Gronych, pasoval na školáky spolu se starosty svazkových obcí panem Mgr. Bohuslavem Hudcem, Bc. Radoslavem Matouškem a panem Josefem Hrochem. Celá akce probíhala i za finanční podpory SRÚDu v čele s paní Sáblíkovou, za což jí velmi děkujeme.

Věřím, že se pasování všem moc líbilo a děti si odnesly domů nejen šerpy a dárečky, ale hlavně nové zážitky, na které budou určitě rády vzpomínat.

M. Galbavá

Den laskavosti

Dnes, 13. listopadu 2024, na **Den laskavosti**, navštívili čtvrťáci naší školy Diakonii v Sobotíně. Obdarovali jsme babičky a dědečky upečenými perníčky, domácími bábovkami a koláči a věříme, že jsme přinesli do Domova seniorů mnoho laskavosti.

DĚTI A ZAMĚSTNANCI
ZŠ A MŠ
ÚDOLÍ DESNÉ
PŘEJÍ
VŠEM LIDEM
KRÁSNÉ PROŽITÍ
VÁNOČNÍCH SVÁTKŮ
A MNOHO ÚSPĚCHŮ
V ROCE 2025.

Za kouzlem Vídně – adventní zájezd plný sváteční magie

V pátek 6. prosince 2024 se vybraní žáci 8. a 9. ročníků ZŠ Petrov nad Desnou, v rámci výuky druhého cizího jazyka – němčiny, vypravili na nezapomenutelný výlet do adventní Vídně. Během celodenního výjezdu měli možnost poznat nejen vánoční atmosféru města, ale primárně navštívit mnohé z jeho nejvýznamnějších památek.

Naší první zastávkou byl nádherný zámek Schönbrunn, který je jedním z nejvýznamnějších historických objektů ve Vídni. Žáci si prohlédli rozlehlý zahradní labyrint, kašnu, Gloriettu a okolí zámku. Poté jsme pokračovali do centra města, kde jsme navštívili katedrálu sv. Štěpána, obdivovali jsme

impozantní architekturu Ringstrasse, což je okružní třída lemovaná významnými budovami, jako jsou Vídeňská státní opera, Albertina nebo Parlament. Nechyběla samozřejmě procházka po vánočních trzích na Maria – Theresien Platz, aby si žáci užili adventní atmosféru, ochutnali vánoční speciality a zakoupili drobné dárky.

Výlet byl nejen kulturním, ale i vánočním zážitkem, který nám umožnil seznámit se s historií a krásami Vídně. Děkujeme CK Hornet tour za zajištění dopravy, paní průvodkyni Kupkové za celodenní odborný výklad a všem účastníkům za vzorné chování. Velké **poděkování** patří **Spolku rodičů údolí Desné, obcím Rapotín, Petrov nad Desnou a Sobotín za jejich štědrou finanční podporu**.

Zuzana Nétková

Malé okénko k nahlédnutí.... ze života ZŠ a MŠ Údolí Desné

MŠ Petrov nad Desnou 87 Beruška

VEŘEJNÁ VYSTOUPENÍ
Setkání seniorů a Vítání občánků v obci Sobotín

ENVIRONMENTÁLNÍ PROGRAM
ZE SPOLKU NEMELEME

SPOLEČNÁ AKCE PRO DĚTI A RODIČE
"BRAMBORIÁDA" A "DRAKIDÁDA"

SPOLEK RODIČŮ ÚDOLÍ DESNÉ

TURISTICKÝ KROUŽEK

Letos se nám zatím moc nedařilo. Do našeho kroužku se sice přihlásilo plno dětí, ale podzimu jsme si moc neužili, protože děti byly často nemocné. Náš první výlet jsme tedy zorganizovali až 2. listopadu 2024. Venku bylo v to dobu ještě pěkné počasí a my jsme vyrazili za hranice naší vesnice. Autobusem jsme dojeli do Šumperka, odkud jsme se listnatou lesní cestou vypravili přes Holubí vrch k Sanatorce. Prošli jsme přes osadu Nové Domky a odtud kouzelným lesem přes park až zpět do Šumperka. Bylo nám spolu moc hezky. Sluníčko ještě hřálo, spadané listí lákalo k nejrůznějším hrátkám. Myslím si, že se děti dostatečně vydováděly. Z Šumperka nás potom autobus zavezl zpět domů, k rodičům. Výlet byl moc pěkný a všichni jsme si akci užili. A taky dík všem, kdo se na jeho organizaci podíleli.

Za turistický kroužek SRÚD
Jana Krobotová a Zuzka Konečná

Za finanční podporu děkujeme těmto subjektům: Olomoucký kraj, obce Rapotín, Petrov nad Desnou, Sobotín, Rejchartice, Vernířovice a Vikýřovice, firmy RECOVERA využití zdrojů a. s., PLATIT, a. s., Nadace ČEZ.

ADVENTNÍ TVOŘENÍ

Jak už se stalo zvykem, i v Sobotíně má náš spolek předvánoční tvoření. Letos se konalo dne 23. listopadu 2024. Pro děti i rodiče bylo připraveno několik stanovišť. Návštěvníci si mohli ozdobit adventní věnec, vyrobit si vánočního andílka, nazdobit perníčky nebo vytvořit přáníčko pro své blízké. Všechny výrobky byly krásné. Děkuji těm, kteří přišli a pomáhali dětem při jejich zapáleném tvoření. Podobnou akci organizujeme i v Rapotíně.

Za SRÚD Jana Krobotová

FARNOST

Advent – příprava na Vánoce

Slovo advent pochází z latiny a znamená příchod. Je to období přípravy na Vánoce – příchod Božího syna na svět. Příprava v sobě zahrnuje materiální stránku – úklid, zdobení, pečení cukroví, shánění dárků, kapra a stromečku, hledání nejlepšího receptu na bramborový salát a také stres. Člověk je ale nejen tělo, má také svou duchovní stránku. Tělo a duše mají být ve vzájemné harmonii. Právě převaha toho materiálního může vést k vyhoření a odporu k této tajuplné době. K tomu, abychom nezapomínali ani na tu duchovní stránku, nám slouží mimo jiné adventní věnec.

Už samo slovo věnec souvisí se splétáním a vinutím do kruhu. Kruhový tvar věnce představuje symbol věčnosti. Proto právě věnce klademe na hroby svých blízkých, abychom si připomenuli, že duše je nesmrtelná. Manželé si předávají snubní prstýnek ve tvaru kruhu, který má rovněž symbolizovat lásku, která nekončí.

Na adventní věnec používáme čtyři svíce, které mají svá jména. První svíce je pojmenována Naděje. Druhá (betlémská) se nazývá Mír. Třetí (pastýřská) nese jméno Přátelství. Poslední (andělská) je Láska.

Přátelství je v dnešní době hodně nemocné, láska leží na jednotce intenzívní péče a mír pomalu ukládáme do hrobu. Nejdůležitější je ale naděje, protože tu nejde zabít ani pohřbít – takový hrob ještě nikdo nevykopal.

Požehnaný adventní čas a Vánoce naplněné mírem, přátelstvím, láskou a nadějí Vám vyprošuje Milan Palkovič, farář farnosti.

Adventní dílna v Domě Marie Paschalis

SPOLEK PRO DĚTI A MLÁDEŽ SOBOTÍN
SOL
www.farasobotin.wz.cz

V sobotu 30. 11. 2024 uspořádal Spolek pro děti a mládež – SOL adventní dílnu pro děti. Mimo klasických adventních věnců jsme vyráběli svícny, vánoční stromečky z papíru a další vánoční dekorace. Zúčastnilo se 15 dětí a dvě miminka.

Děkujeme Obci Sobotín, která velkou měrou přispěla na pořádání akcí Spolku. První akcí byl společně uspořádaný Maškarní karneval. Dále Spolek pozval děti na velikonoční dílnu, hravé odpoledne a rok zakončil dílnou adventní.

Vánoční program v kostele v Sobotíně

Štědrý den – úterý 24.12.2024

14.00 – 15.00 hod. - Betlémské světlo + prohlídka betléma
21.30 hod. – „půlnoční" mše svatá (mše svatá pro rodiny s dětmi bude v Loučné v 16.00 hod.)

Slavnost Narození Páně – středa 25.12.2024

11.15 hod. - mše svatá
14.00 – 15.00 - prohlídka betléma
16.30 – vánoční zpívání koled

Požehnané Vánoce, hodně radosti a lásky,
pěkné chvilky v kruhu svých blízkých
a dětem hodně radosti pod stromečkem
za Spolek pro děti a mládež – SOL a příznivce
přeje

Dana Ponížilová

Římskokatolická farnost v Sobotíně

zve na

VÁNOČNÍ ZPÍVÁNÍ KOLED V SOBOTÍNSKÉM KOSTELE

středa 25. prosince 2024

v 16:30 hodin

Ve známé vánoční písni se zpívá „Vzhůru bratři milí, v této noční chvíli anděl Páně zpívá Gloria!“ Přijďte si s námi zazpívat také! Koledy, které určitě budete znát (nebo se naučíte nové ☺), na tradiční vánoční akci s doprovodem opravených sobotínských varhan.

www.kostel-sobotin.cz

JSDH SOBOTÍN

JSDH SOBOTÍN

Hasiči bilancují

Rok 2024 byl pro naši výjezdovou jednotku JSDH náročný, ale zároveň velmi významný. Během tohoto roku jsme zasahovali celkem u 57 událostí, přičemž nejvíce výjezdů připadlo na zářijové povodně, které zasáhly naši obec i okolí. V době povodní byla naše jednotka nasazena do akce na několik dní. Chtěli bychom tímto poděkovat všem zaměstnavatelům, kteří našim členům umožnili uvolnění z práce, abychom mohli pomáhat tam, kde bylo potřeba. Velké díky patří také našim rodinám, které nás během těchto náročných dní musely postrádat. Jejich podpora byla pro nás neocenitelná. Rádi bychom na závěr připomněli, že jsme zde pro vás 365 dní v roce. Naším posláním je chránit naši obec a být kdykoliv připraveni pomoci občanům Sobotína.

Do nového roku 2025 vám přejeme pevné zdraví, štěstí, spokojenost a klidné dny bez nečekaných událostí. Děkujeme vám za vaši důvěru a podporu.

A od poslední uzávěrky novin byla naše jednotka vyslána k jediné události: dne 19.11.2024 v 15:50 hod – technická pomoc - strom na komunikaci, spadlý na dráty nízkého napětí, před penzionem Ztracenka.

JSDH Sobotín

ZE ŽIVOTA ZÁJMOVÝCH SPOLKŮ

SPOLEK PŘÁTEL SOBOTÍNA

Vánoce za dveřmi aneb Vánoční jarmark a čerti Krampus

Neskutečné! Přes tisíc návštěvníků přišlo v sobotu 30. listopadu 2024 do Areálu „U Pařeza“ nasát vánoční atmosféru a zároveň se tak trochu bát. Proč? Protože Spolek přátel Sobotína, z. s. uspořádal obrovskou vánoční akci s názvem „Vánoce za dveřmi“.

Pro všechny návštěvníky byl připraven opravdu bohatý vánoční jarmark, kde bylo možné si zakoupit adventní věnce a svíčky, dekorace na stromeček, výrobky z medu a medoviny, marmelády, rukodělné výrobky klientů z Diakonie Sobotín, a samozřejmě nechyběly zabijačkové speciality, čokoládové pralinky, punč nebo svařák. Gurmáni si mohli pochutnat na vynikající dršťkové polévce, vánočním gulášku, hamburgrech, klobáskách a žebírkách.

Celé odpoledne mohly děti navštívit dětskou vánoční dílnu, napsat přání Ježíškovi nebo si nazdobit perníčky. O zábavu se postaral velký lední medvěd se zajícem, kteří si dokonce s dětmi zatančili na dětské diskotéce.

Jakmile se setmělo, propukla v areálu obří ohnivá show, po níž přikráčelo 21 čertů Krampus a 7 andělů, kteří předvedli tu pravou „Krampus show“. Taková akce neměla v Sobotíně obdoby! Poté byly děti odměněny vánoční nadílkou. A jak už to bývá na našich akcích zvykem, zábava trvala do ranních hodin, kdy hosté tančili v rytmu hudby našich DJ´s.

Velice si vážíme toho, že se účastníte našich akcí, že i díky Vám je o Sobotíně slyšet v širokém okolí.

Děkujeme! Děkujeme také všem našim přátelům, sponzorům a Areálu U Pařeza. Bez vás bychom tak velkou a krásou akci určitě nezvládli uspořádat.

Těšíme se na další shledání!

Spolek přátel Sobotína, z. s.

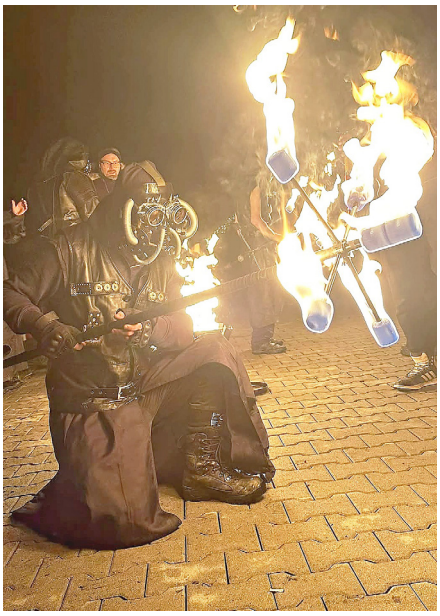

MILÍ SPOLUOBČANÉ, PŘÁTELÉ A KAMARÁDI,
PŘEJEME VÁM VŠEM
Krásné
VÁNOCE
A PEVNÉ ZDRAVÍ
V NOVÉM ROCE
2025
SPOLEK PŘÁTEL SOBOTÍNA, Z.S.

OMEGA SOBOTÍN

Sezóna 2024 v Omega Sobotín

Sezóna 2024 v Omega Sobotín byla rokem plným úspěchů, vzpomínek a solidarity. Tradičně jsme uspořádali charitativní hobby horse odpoledne ve spolupráci s iniciativou Děti dětem, které opět přilákalo mnoho nadšenců. Díky jejich štědrosti a nadšení se nám podařilo vybrat 21 750 Kč, které putovaly na pomoc Mikuláši Pečenkovi. Srdcem sezóny však byl již 4. ročník Omega Cupu, naše nejvýznamnější akce, která je pro nás příležitostí nejen k soutěžení, ale především k uctění památky naší zesnulé velitelky Mgr. Martiny Chlandové. Součástí Omega Cupu byl tradiční běh na její počest, jehož výtěžek věnujeme na podporu nadace pro výzkum rakoviny. Letos jsme společnými silami vybrali 19 728 Kč, za což patří velké poděkování všem, kteří se zapojili a přispěli k udržení tohoto odkazu.

Sportovní sezóna byla zároveň plná úspěchů, když naši členové absolvovali okolo 40 startů na různých jezdeckých soutěžích. Velkou radost nám udělala Klaudinka Zálešáková, která se zúčastnila svých prvních závodů v JO Dubicko a hned při své premiéře dokázala zvítězit, což je pro nás velkým příslibem do budoucna. Naše stálice Kristýna Stančíková Omegu se svými koňmi reprezentovala napříč všemi disciplínami – parkur, drezura i všestrannost. Z oblastního mistrovství v drezuře si odvezla stříbrnou medaili. Mladé jezdkyně, které u nás začaly s jezdectvím, absolvovaly svá první skoková soustředění a nyní se připravují na zkoušky základního jezdeckého výcviku. Držte jim v příštím roce palce.

Děkujeme všem našim členům, dobrovolníkům, rodičům a sponzorům, kteří nás celou sezónu podporovali. Těšíme se na další společné úspěchy v roce 2025.

Vaše Omega Sobotín.

ČESKÝ SVAZ ZAHRÁDKÁŘŮ SOBOTÍN – PETROV NAD DESNOU

Sníh ať tiše padá Vánocemi,

ať přinesou štěstí, pohodu a klid.

Nový rok pak zdraví a vše,

jak má být.

Přeje

ZO ČZS Sobotín – Petrov nad Desnou

POZVÁNKA

Opět pomalu přicházejí ty kouzelné, zářící, radostné, nejkrásnější svátky v roce, VÁNOCE.

Rádi bychom Vás pozvali na naše tradiční

„VÁNOČNÍ POSEZENÍ PŘI SVÍČKÁCH".

Těšíme se na společné setkání s Vámi, a to v neděli 15. 12. 2024 v 15.00 hodin v pohostinství „U Guralů" v Petrově nad Desnou. Současně věříme, že v novém roce bude pokračovat naše vzájemná a přátelská spolupráce.

PŘEJEME VÁM KRÁSNÉ A POHODOVÉ VÁNOCE A DO NOVÉHO ROKU 2025 HODNĚ ŠTĚSTÍ A PEVNÉHO ZDRAVÍ.

Za výbor ČZS Sobotín – Petrov nad Desnou
Božena Pavelková - předsedkyně

SPORT

TJ SOKOL SOBOTÍN-PETROV NAD DESNOU, Z. S.

TJ SOKOL SOBOTÍN - PETROV NAD DESNOU, z.s. VE SPOLUPRÁCI S RESORTEM SOBOTÍN POŘÁDÁ

V. ROČNÍK SOKOLSKÝCH ZÁVODŮ VE SLALOMU

SOBOTA 8. 2. 2025
SKI AREÁL SOBOTÍN

PROGRAM:

09:30 – 10:30 hod. - prezentace
11:00 hod. - start I. kolo děti
12:00 – 13:00 hod. - přestávka na oběd
13:00 hod. - start II. kolo děti
14:00 hod. - start dospělí I. a II. kolo
14:30 hod. - vyhlášení

- **ZÁVOD JE URČEN PRO DĚTI I DOSPĚLÉ**
- **STARTOVNÉ 100 Kč PŘI REGISTRACI ZÁVODNÍKA ELEKTRONICKOU PŘIHLÁŠKOU**
- **STARTOVNÉ 200 Kč PŘI REGISTRACI ZÁVODNÍKA NA MÍSTĚ V DEN ZÁVODŮ**
- **ZÁVODNÍCI MAJÍ PO CELOU DOBU ZÁVODŮ JÍZDNÉ NA VLEKU ZDARMA A TEPLÝ ČAJÍK NA ZAHŘÁTÍ**
- **BĚHEM CELÉHO DNE JE ZAJIŠTĚNO BOHATÉ OBČERSTVENÍ**

INFORMACE OHLEDNĚ REGISTRACE ZÁVODNÍKŮ BUDE ZVEŘEJNĚNA V PRŮBĚHU MĚSÍCE LEDENA 2025 NA NAŠICH FACEBOOKOVÝCH A WEBOVÝCH STRÁNKÁCH

PŘÍPADNÉ DOTAZY NA E-MAILU: sokol.sobotin@seznam.cz, NEBO NA TEL. 737 872 039 - p. Zaoralová

SK PETROV-SOBOTÍN

Život na hřišti, výzvy mimo něj

Vážení příznivci fotbalu,
rádi bychom Vám přiblížili, co se v našem klubu SK Petrov - Sobotín událo v nedávné historii, a současně se s Vámi podělíme o naše radosti, plány i výzvy, které nás čekají.

Hřiště plné života

Naše hřiště je stále místem, kde fotbal žije. V současnosti máme tři mužstva: Muže A, kteří soutěží v 9. třídě, mladší přípravku a fotbalovou školičku. Bohužel, kvůli nedostatku hráčů a neudělené výjimce ze strany Okresního fotbalového svazu jsme museli ukončit činnost týmu starších žáků. Přesto nás těší, že mladší generace pokračuje s nadšením. Naše mladší přípravka zažila jedinečný okamžik, když se zúčastnila nástupu na ligovém utkání Sigmy Olomouc. Fotografie z této události, plné radosti a nadšení, přikládáme k článku. Naše fotbalová školička mezitím naplňuje hřiště smíchem dětí, které objevují kouzlo tohoto krásného sportu.

Plány a investice

Abychom mohli zlepšit podmínky pro naše hráče, podali jsme žádost o dotaci na vybudování vrtané studny a zavlažovacího systému hlavního hřiště. Přestože konkurence o dotace je velká, věříme v úspěch. Kromě toho jsme pořídili dvě nové hliníkové branky, které budou sloužit zejména našim nejmenším fotbalistům. S radostí také přikládáme vizualizace, jak by to u nás na hřišti mohlo jednou vypadat. Rádi bychom zdůraznili, že se nejedná pouze o projekt zaměřený na fotbal, ale o prostor navržený tak, aby sloužil celé široké veřejnosti. Těšíme se, že se nám tento sen podaří společnými silami uskutečnit.

Nedostatek trenérů i funkcionářů

Podle průzkumu České unie sportu mizí ze sportovního prostředí nejen trenéři, ale i funkcionáři. Průměrně chybí čtyři kvalifikovaní trenéři na jeden klub. Ani náš klub není výjimkou – většina práce leží na bedrech rodičů a dobrovolníků: správa klubu, organizace zápasů a plnění administrativních povinností jsou čím dál náročnější. Hledáme proto nové nadšence, kteří by nám pomohli udržet a rozvíjet fotbal v Petrově-Sobotíně.

Poděkování partnerům

Naše činnost by nebyla možná bez podpory našich partnerů a příznivců. Velké díky patří:

- **Obcím Petrov nad Desnou a Sobotín** za pomoc s údržbou a financováním areálu,
- **Panu Hrochovi** za přístup k vodě, která slouží k zavlažování hřiště,
- firmám **Nemocnice Šumperk, ELEKTRO S.M.S., s.r.o., ReOp MVS s.r.o., Škoda Pars a.s.** a **Muffik** za sponzorské dary,
- a všem rodičům, trenérům, fanouškům a dobrovolníkům, kteří pomáhají, kde je potřeba. Bez Vás bychom to nezvládli!

Přání do nového roku

Na závěr bychom chtěli poděkovat všem našim příznivcům a popřát klidné a příjemné Vánoce a šťastný nový rok 2025. Ať se Vám ve všech směrech daří a najdete čas na chvíle radosti, pohybu a sdílení s Vašimi blízkými. Připojujeme citát od legendárního trenéra Vince Lombardiho „**Vítězství není všechno – ale touha zvítězit ano.**“

Ať Vám tato myšlenka přinese inspiraci nejen ve sportu, ale i v každodenním životě

S přáním všeho dobrého,

Vedení SK Petrov-Sobotín

ÚSPĚŠNÝ SKOK DO NOVÉHO ROKU 2025

přeje

TJ Sdružení chovatelů a přátel koní Sobotín, z.s.

Přejeme vám krásné,
klidné a spokojené
prožité Vánoce,
pevné zdraví a pokoru
v novém roce 2025
SRÚD

Redakce Sobotínských novin
přeje všem svým čtenářům i přispivatelům
krásné a lásky plné Vánoce,
šťastné a úspěšné vykročení
do nového roku 2025.

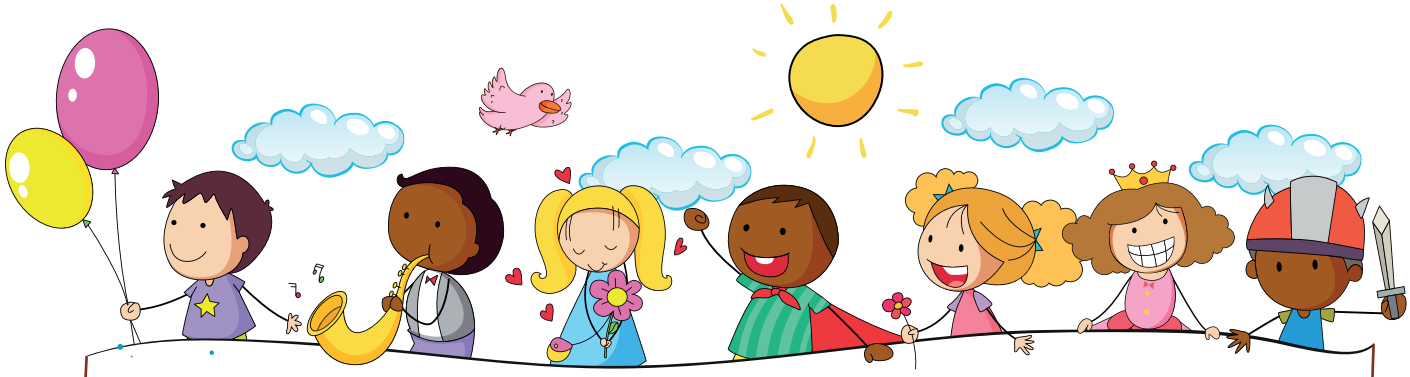

DĚTSKÝ KOUTEK

Milé děti,
opět jsme se po roce dočkali krásného vánočního času, a tak jsme pro toto číslo zvolili zajímavé téma „nebe a peklo“. Děti z redakční rady nám nakreslily své představy. A co myslíte Vy? Existuje peklo a nebe a jak to tam vypadá? Můžete si do volného rámečku Vaši představu nakreslit. Také jsme si pro Vás připravili „vystřihovánku“, zkuste nám obléknout a ozdobit našeho sněhuláka – můžete vystříhat a nalepit nakreslené obrázky anebo si jej prostě vybarvěte podle sebe. Tentokráte nás navštívil i pan starosta, ale k otázce existence nebe a pekla se nám diplomaticky nevyjádřit ☺. Při naší společné práci jsme se alespoň vyfotili. Klasicky zde naleznete i krátký rozhovor s dětskou redakční radou. Pokud Vás napadne téma pro další noviny či budete chtít něčím přispět, neváhejte nás kontaktovat e-mailem na adrese noviny@sobotin.cz.

Přejeme klidné vánoční svátky,
mnoho splněných přání a dárečků pod
stromečkem a jen to nejlepší v novém roce!

Zveme všechny zájemce na příští dětskou redakční radu, která se uskuteční ve středu **dne 22. 1. 2025 v 15:00 hod.** v malé zasedací místnosti na obecním úřadě.

Kontakt: Věra Evjáková,
e-mail: noviny@sobotin.cz

Dospělácká redakční rada:
Věra Evjáková
a Dominika Káňová

Za tvorbu dětského koutku moc děkujeme dětské redakční radě, jmenovitě Pepovi Juříkovi, Adélce Floriánové, Helence Káňové, Kubíkovi a Ondrovi Tomáškovým a Edovi Daňkovi.

Rozhovor s dětskou redakční radou na téma „Vánoce“

Na co se nejvíce těšíte během Vánoc?

Adélka: „Že budeme celá rodina spolu.“
Helenka: „Až půjdeme dát nadílku zvířátkům.“
Ondra: „Já se těším na dárky.“
Eda: „Já na koulovačku.“
Kuba: „Celkově na vánoční atmosféru.“
Pepa: „Na prázdniny“.

A co si přejete na Vánoce?

Adélka: „Já si přeji brusle na led.“
Helenka: „Chtěla bych výbavu pro křečka.“
Ondra: „Všechny díly „Poseroutky“
Eda: „Hotwheels auta a pokémony.“
Kuba: „Televizi.“
Pepa: „Soda stream.“

Tvoje představa pekla/nebe

Ondráškovo nebe ↓

Edíkovo nebe a peklo ↓

Kubíkova představa ↓

Podle mě Peklo neexistuje
Ale zato věřím na nebe.
Nebe si představuju jako lítací
mraky

Helenčino peklo →

Adélčino nebe ↓

← Pepíkovo nebe a peklo

ZIMNÍ „VYSTŘIHOVÁNKA“

Oblékni sněhuláka tak, že vystříháš nakreslené obrázky umístěné okolo něho a potom je nalep sněhulákovi na tělo tam, kam podle tebe patří. Anebo sněhuláka dokresli a obleč podle sebe. Příjemnou zábavu ...

Bc. Zuzana Pechová
608 403 747
zuzana.pechova@re-max.cz

Lada Dvořáková
737 988 109
lada.dvorakova@re-max.cz

Vaši nemovitost
prodáme za nejlepší možnou cenu

Chcete prodat svou nemovitost?
Obraťte se na nás!
Zajistíme odhad kupní ceny v dané lokalitě a nabídneme Vám ten nejlepší servis.

RE/MAX
Elite Reality
17. listopadu 525/9
78701 Šumperk

Čisticí tlaková a úklidová technika – autorizované prodejní a servisní středisko Olomouckého kraje

COMET MASTER CLIMATE SOLUTIONS FIMAP

PRODEJ - SERVIS - PŮJČOVNA

www.vysavace-sumperk.cz • e-mail: info@vysavace-sumperk.cz

- vysavač KÄRCHER PUZZI 100 super čistič koberců
- vysokotlakový čistící stroj KÄRCHER
- průmyslový mokro/suchý vysavač KÄRCHER
- parní stroj KÄRCHER
- mobilní teplovzdušné topidla: naftové, elektrické, plynové
- mobilní odvlhčovače (vysoušeče)
- přívěs valník s odnímatelnou konstrukcí a plachtou

Objednávky na tel.: 604 672 934

Dále zajišťujeme servis: **Kranzle, Karcher, Ehrle, Kew, Wap, Nilfisk Alto, Lavor, Interpump, Cat** a další vysokotlaké techniky, mobilní topidla, odvlhčovače a klimatizace.

Uzávěrka dalšího čísla Obecních novin je 14. 2. 2025.

Obecní noviny vydává Obec Sobotín, www.sobotin.cz. Vychází jednou za dva měsíce. Zdarma. Nákladem 500 výtisků. Vydavatel Obec Sobotín, Sobotín 54, 788 16 Petrov nad Desnou, e-mail: podatelna@sobotin.cz, IČO: 00303348, pod evidenčním číslem MK ČR E 11239. Vyšlo 17. 12. 2024. Redakční rada: Eva Staňková, Věra Evjáková. Neprošlo jazykovou úpravou, graficky upravil a vytiskl Reprotisk Šumperk. Příští číslo vyjde v březnu 2025.