Vydává obec Sobotín ZDARMA www.sobotin.cz

Sobotín obecní noviny

č. 4/2023 | červenec, srpen

Všem žákům a studentům přejeme do nového školního roku 2023/2024 hodně zdaru a úspěchů ve studiu.

Zastupitelé obce Sobotín

ZAHÁJENÍ ŠKOLNÍHO ROKU

Školní rok 2023/2024 bude zahájen v pondělí 4. září 2023

- **v Sobotíně (1. stupeň) v 8.00 hodin před budovou školy,**
- v Petrově nad Desnou (2. stupeň) v 9.00 hodin na školním hřišti,
- v Rapotíně (1. stupeň) v 10.00 hodin v tělocvičně ZŠ.

Čas odjezdu školního autobusu bude zveřejněn na stránkách školy www.skolydesna.cz

INFORMACE STAROSTY

Vážení občané,

Čas dovolených a prázdnin nám pomalu spěje ke konci a já bych Vás rád informoval, co se za tyto dva letní měsíce odehrálo a také co se plánuje budovat v naší obci.

Pokládka kabelového vysokonapěťového vedení do země se blíží do finále. V nejbližších měsících tak bude mít obec možnost využití dvou uzlového VN, což by mělo eliminovat časté výpadky proudu.

V průběhu tohoto roku by také mělo dojít k instalaci multifunkčního prvku vedle hřiště u OÚ, na který jsme získali dotaci přes 200 tisíc Kč z Ministerstva pro místní rozvoj.

Se společností CETIN, která bude budovat optickou síť v naší obci, se uskuteční setkání s občany, kterých se tento projekt bude týkat. Na schůzce bude možnost se seznámit s plánovaným projektem. Pozvánka a bližší informace jsou na straně 13.

Naši hasiči uspořádali Memoriál Zdeňka Měrky, který musel být přesunut z důvodu celodenního deště. V náhradním termínu počasí nakonec vyšlo na jedničku. Naše družstvo mužů se i přes nadšení, domácí půdu a podporu fanoušků umístilo až na 6. místě, družstvo veteránů pak na 5. místě.

Přínosem pro jednotku SDH je pořízení automatizovaného externího defibrilátoru, tzv. AED, na který jsme získali dotaci ve výši 53.240,- Kč přes MAS Šumperský venkov.

Chtěl bych všem školou povinným a studentům popřát do nového školního roku mnoho úspěchů a dobrých známek. A Vám, občanům, bych chtěl popřát krásné babí léto, co nejvíce prosluněný nástup podzimu, zdraví a hlavně spokojenost.

Josef Hroch, starosta

ZMĚNA TERMÍNU ZASTUPITELSTVA OBCE

8. zasedání Zastupitelstva obce Sobotín je naplánováno na **pondělí 4. září 2023 od 17:00 hodin** ve velké zasedací místnosti Obecního úřadu Sobotín.

Všichni občané jsou srdečně zváni.

INFORMACE OBECNÍHO ÚŘADU

VÝTAH USNESENÍ ZE 7. VEŘEJNÉHO ZASEDÁNÍ ZASTUPITELSTVA OBCE SOBOTÍN KONANÉHO DNE 12. ČERVNA 2023

Zastupitelstvo SCHVÁLILO:

- doplnění připomínek ověřovatelky, paní Pavelkové, do zápisu z 6. veřejného zasedání Zastupitelstva obce Sobotín, konaného dne 29. 3. 2023;
- vyjádření se na nejbližším ZO k připomínkám k zápisu z 6. veřejného zasedání Zastupitelstva obce Sobotín ze dne 29. 3. 2023, které dne 12. 6. 2023 předložila ověřovatelka, paní Vlčková;
- rozpočtové opatření č. 7/2023 ve výši 66.000,- Kč;
- vyjadřuje souhlas s celoročním hospodařením obce Sobotín za rok 2022 a to bez výhrad;
- převod výsledku hospodaření za rok 2022 ve výši 6.170.562,29 Kč do výsledku hospodaření minulých let v účetní uzávěrce do 30. 6. 2023. Účtuje se na účtech 431 a 432;
- účetní závěrku Obce Sobotín IČ 00303348 sestavenou k 31. 12. 2022. Účetní závěrka poskytla věrný a poctivý obraz předmětu účetnictví a finanční situace účetní jednotky v rozsahu předložených podkladů v souladu s § 4 vyhlášky č. 220/2013 Sb.;
- prodej vozidla LADA NIVA r.v. 2013, SPZ - 7M5 8223, (VIN) XTA212140D2102514, inv.č. 20133 formou obálkové metody za minimální prodejní cenu, která je stanovena částkou 43.630,- Kč včetně DPH. Přepis vozidla hradí kupující. Vybrána bude nabídka s nejvyšší cenou;
- Obecně závaznou vyhlášku obce Sobotín, o volném pohybu psů;
- Obecně závaznou vyhlášku obce Sobotín, o místním poplatku za užívání veřejného prostranství;
- Obecně závaznou vyhlášku obce Sobotín, o místním poplatku ze psů;
- Obecně závaznou vyhlášku obce Sobotín, o místním poplatku z pobytu;
- Obecně závaznou vyhlášku obce Sobotín, kterou se vydává požární řád obce;
- Nařízení obce Sobotín, kterým se zrušuje Vyhláška č. 19 o použití koeficientu pro výpočet daně z nemovitostí;
- přijetí dotace z Programu na podporu JSDH 2023, dotačního titulu č. 1 – Dotace na pořízení, technické zhodnocení a opravu požární techniky a nákup věcného vybavení a zajištění akceschopnosti JSDH obcí Olomouckého kraje 2023 ve výši 16.000,- Kč na získání řidičského oprávnění skup. C pro 2 členy jednotky sboru dobrovolných hasičů Sobotín, a uzavření smlouvy o poskytnutí dotace mezi poskytovatelem Olomouckým krajem, zastoupeným Ing. Josefem Suchánkem, hejtmanem, se sídlem Jeremenkova 1191/40a, 779 00 Olomouc – Hodolany, IČ: 60609460 a příjemcem Obcí Sobotín, zastoupenou starostou Josefem Hrochem, se sídlem Sobotín 54, 788 16 Petrov nad Desnou, IČ: 00303348;
- přijetí dotace z dotačního titulu Obnova kulturních památek v Olomouckém kraji v roce 2023 na akci „Rekonstrukce Mauzolea rodiny Kleinů v Sobotíně IV. etapa" ve výši 310.000,- Kč;
- uzavření, obsah a znění Smlouvy o poskytnutí dotace v Programu památkové péče v Olomouckém kraji 2023 mezi Olomouckým krajem, Jeremenkova 40a, 779 11 Olomouc, IČ: 60609460, zastoupeným Bc. Janem Žůrkem, členem rady Olomouckého kraje, jako poskytovatelem dotace a Obcí Sobotín, Sobotín 54, 788 16 Petrov nad Desnou, IČ: 00303348, zastoupenou Josefem Hrochem, starostou obce, jako příjemcem dotace. Předmětem smlouvy je poskytnutí dotace ve výši 310.000,- Kč na částečnou úhradu výdajů na akci „Rekonstrukce Mauzolea rodiny Kleinů IV. etapa – restaurování 4 ks kovových soch andělů z nároží ochozu mauzolea". Finanční prostředky z vlastních zdrojů budou hrazeny z § 3322;
- přijetí dotace z dotačního programu Program obnovy venkova Olomouckého kraje 2023, v dotačním titulu dotačního titulu 01_01_01 Podpora budování a obnovy infrastruktury obce na akci „Oprava povrchu místní komunikace v obci Sobotín, část Rudoltice – II. etapa 1. a 2. část" ve výši 600.000,- Kč a uzavření, obsah a znění Smlouvy o poskytnutí dotace č. 2023/02363/OSR/DSM mezi Olomouckým krajem, Jeremenkova 40a, 779 11 Olomouc, IČ: 60609460, zastoupeným Ing. Janem Šafaříkem, MBA, náměstkem hejtmana Olomouckého kraje, jako poskytovatelem dotace a Obcí Sobotín, Sobotín 54, 788 16 Petrov nad Desnou, IČ: 00303348, zastoupenou Josefem Hrochem, starostou obce, jako příjemcem dotace;
- schvaluje rozpočtové opatření č. 8/2023 ve výši 1.500.000,- Kč v příjmové a výdajové části Rozpočtu 2023
  pol. 8115 – změna stavu krátkodobých prostředků na BÚ + 1.500.000,- Kč
  § 2212 – silnice – oprava komunikace v Rudolticích + 1.500.000,- Kč;
- přijetí dotace z dotačního programu Program obnovy venkova Olomouckého kraje 2023, dotačního titulu 01_01_02 „Podpora zpracování územně plánovací dokumentace" na akci „Změna č. 2 Územního plánu obce Sobotín 2., 3. a 4. etapa" ve výši 58 080,- Kč a uzavření, obsah a znění Smlouvy o poskytnutí dotace č. 2023/02815/OSR/DSM v Programu obnovy venkova Olomouckého kraje 2023 mezi Olomouckým krajem, Jeremenkova 40a, 779 11 Olomouc, IČ: 60609460, zastoupeným Ing. Janem Šafaříkem, MBA, náměstkem hejtmana Olomouckého kraje, jako poskytovatelem dotace a Obcí Sobotín, Sobotín 54, 788 16 Petrov nad Desnou, IČ: 00303348, zastoupenou Josefem Hrochem, starostou obce, jako příjemcem dotace. Finanční prostředky z vlastních zdrojů budou hrazeny z § 3635;
- podání žádosti o bezúplatný převod pozemku parc.č. 642/3 – trvalý travní porost o výměře 164 m²v k.ú. Rudoltice u Sobotína, vzniklého na základě GP č. 194-50/2023 a pozemku p.č. 50 - ostatní komunikace, o výměře 159 m² v k.ú. Sobotín podle § 7, odst. 1 zákona č. 503/2012 Sb. od Státního pozemkového úřadu, Husinecká 1024/11a, 130 00 Praha 3 – Žižkov;
- schvaluje bezúplatné nabytí pozemků:
- p.č. 642/3 – trvalý travní porost o výměře 164 m² v k.ú. Rudoltice u Sobotína
- p.č. 50 - ostatní komunikace o výměře 159 m² v k.ú. Sobotín.
- podle § 7, odst. 1 zákona č. 503/2012 Sb. od Státního pozemkového úřadu, Husinecká 1024/11a, 130 00 Praha 3 – Žižkov do vlastnictví Obce Sobotín, Sobotín 54, 788 16 Petrov nad Desnou;
- termíny konání veřejných zastupitelstev obce Sobotína na rok 2023 a to následovně: - 11. září 2023 a 11. prosince 2023;
- ukládá místostarostovi, Martinu Vlčkovi, zajistit podklady pro stavbu pergoly v areálu DPS Sobotín, na pozemku p.č. 681 v k.ú. Sobotín včetně zpevněných ploch;
- podání žádosti o směnu pozemku p.č. 519 v k.ú. Sobotín s Lesy ČR a současně odkládá projednání DZ týkající se bikrosové tratě do vypořádání majetkoprávních vztahů s Lesy ČR, jako vlastníky sousedního pozemku p.č. 519 v k.ú. Sobotín;

- vypsání výběrového řízení na zpracování projektové dokumentace multifunkčního hřiště na pozemku p.č. 320/1 a 319, oba v k.ú. Sobotín v rozsahu dle přiložené studie;
- vypsání výběrového řízení na zpracování projektové dokumentace pro výstavbu jedné typové chaty včetně obytného podkroví a sociálního zařízení, vybudování nové ČOV s kapacitou pro všechny chaty a napojení na všechny technické sítě (ČOV, vodovod, kanalizace, el. instalace) na pozemku p.č. 343/2 v k.ú. Rudoltice u Sobotína, v rozměrech totožných s původními chatkami;
- pokračování 7. veřejného zasedání po 21. hodině;
- pověřuje místostarostu obce, pana Martina Vlčka, k zajištění návrhů technického řešení akustického utlumení oslovením min. 3 firem, aby mohly být lépe specifikovány technické parametry výběrového řízení na zpracování projektové dokumentace;
- vyplacení odměn členům výborů a komisí, kteří nejsou zastupiteli, v celkové výši 12.600,- Kč;
- rozpočtové opatření č. 9/2023 ve výdajové části rozpočtu na rok 2023.
  § 6171 – vnitřní správa – ostatní platy + 12.600,- Kč
  § 3639 – komunální služby a územní rozvoj – rezerva - 12.600,- Kč;
- pracovní skupinu, která se bude zabývat nedostatky uvedenými ve zprávě odborného lesního hospodáře k 30. 9. 2022, ve složení:
  - Martin Vlček – místostarosta
  - Jiří Bittner, DiS. – za kontrolní výbor
  - Denisa Kurečková – lesní
  - Jan Mošel
  - Bc. Kamil Talpa.

Zastupitelstvo NEPŘIJALO:

- Dar 10.000,- Kč pro TJ Sdružení chovatelů a přátel koní;
- Dar 35.000,- Kč pro TJ Sdružení chovatelů a přátel koní;
- Dar 80.000,- Kč pro SK Petrov-Sobotín;
- Dar 25.000,- Kč pro Spolek rodičů údolí Desné;
- zadání lesnicko-ekonomického auditu společnosti Foresta SG, a.s. za cenu 300.709,- Kč. Hrazeno bude z rozpočtu § 1032 – podpora ostatních produkčních činností (les);
- Termíny veřejných zastupitelstev – 11. září, 23. října, 4. prosince 2023;
- Prodej nerezového dřezu (70x70 cm) za min. cenu 765,- Kč obálkovou metodou.

Zastupitelstvo BERE NA VĚDOMÍ:

- Zprávu o výsledku přezkoumání hospodaření obce Sobotín za rok 2022, IČO: 00303348;
- návrh Programu rozvoje obce Sobotín zpracovaného dle osnov MMR. Termín pro předložení doplnění a připomínek zastupitelů je do 31. 7. 2023. Připomínky budou zaslány na podatelnu obecního úřadu Sobotín.
- informace o zprávě lesa ke dni 31. 5. 2023;
- projednání celoročního hospodaření Svazku obcí údolí Desné a závěrečného účtu Svazku obcí údolí Desné za rok 2022 včetně zprávy o výsledku přezkoumání hospodaření SOÚD za rok 2022.
- informace starosty

Velkoobjemový odpad I. pol. 2023	OD – DO
1. pod lyžařským vlekem Klepáčov	27. 9. - 1. 10.
2. u nemovitosti paní Vaňatkové, Rudoltice č. p. 102	2. 10. - 4. 10.
3. u bytovky č. p. 133 v Rudolticích	5. 10. - 8. 10.
4. na křižovatce pod„Bílým domem“	9. 10. - 11. 10.
5. u požární zbrojnice	13. 10. - 15. 10.
6. parkoviště u kostela	16. 10. - 18. 10.
7. u základní školy Sobotín COOP	19. 10. - 22. 10.
8. u nemovitosti č. p. 279 cesta u Vlhů	23. 10. - 25. 10.
9. křižovatka u okálů	27. 10. - 29. 10.

Svoz nebezpečného odpadu	2. 9. 2023
Rudoltice:	
u nemovitosti č. p. 102 (paní Vaňatkové)	8:00 – 8:15
u nemovitosti č. p. 133 (u bytovky)	8:20 – 8:35
Sobotín:	
na křižovatce pod „Bílým domem“	8:40 – 8:55
parkoviště u kostela	9:00 – 9:15
u požární zbrojnice	9:20 – 9:35
křižovatka u okálů	9:40 – 9:55
u základní školy	10:00 – 10:15
Případné změny svozů budou upřesněny	

ZÁKLADNÍ ŠKOLA A MATEŘSKÁ ŠKOLA ÚDOLÍ DESNÉ

Myslivecké besedy ve ŠD Sobotín

Od jara naši družinku začal navštěvovat pan lesník Radim Vlha. V pravidelných besedách, které pro nás přichystal, jsme se dozvěděli spoustu zajímavých informací, ale také jsme ukázali, že i my máme přehled o životě zvířat v našich lesích. Přinesl nám ukázat spoustu tematických ukázek. Společně jsme zasadili sazenice smrku, borovice a semena dubu. Všechny aktivity a přednášky byly velice poučné i zábavné. Chtěli bychom poděkovat za zakoupení hmyzích hotelů a ptačích budek, které si děti s panem Vlhou společně vyrobily.

Děkujeme a budeme se těšit na další setkání.

Myslivecké besedy ve ŠD Sobotín

Výroba hmyzích hotýlků

Floristická soutěž v ŠD Sobotín

Dne 11. 5. 2023 proběhlo v naší družince základní kolo floristické soutěže pořádané Českým zahrádkářským svazem. Úkolem bylo vytvoření vypichované misky ke Dni matek. Děti si vedly velmi dobře a pod rukama jim vznikala krásná aranžmá. Na vše dohlížela odborná porota ve složení p. Božena Kocůrková (místopředsedkyně ÚS ČZS Šumperk – Jeseník), p. Miloš Klimek (tajemník ÚS ČZS Brno město, porotce floristických soutěží), p. Marie Krmelová (tajemnice ÚS ČZS Šumperk – Jeseník). Děti s nadšením pracovaly, a proto to porotci neměli s hodnocením vůbec jednoduché, neboť rozdíly mezi jednotlivými výtvory byly minimální. Všem dětem se jejich díla moc podařila a každá soutěž má svého vítěze. Do okresního kola se probojovali: 1. Anna Divínova, 2. Kateřina Tihelková a 3. Jakub Tomášek.

Velké poděkování patří ZO ČZS Sobotín-Petrov nad Desnou, která celou soutěž organizovala a věnovala materiál. Děkujeme a těšíme se na další společné tvoření.

Umístění v okresním kole v Rapotíně 20. 5. 2023

1. místo Jakub Tomášek (účast v zemském kole v Kroměříži 9. 6. 2023 – 10. místo)
3. místo Anna Divínová
4. místo Kateřina Tihelková

Všem soutěžícím gratulujeme!

Výroba květinového aranžmá do soutěže

Vítězové v soutěži

Floristická soutěž v ŠD Sobotín

Společná fotografie floristické ze soutěže v ŠD Sobotín

květinové aranžmá

JSDH SOBOTÍN 2023

30.4.2023 12:40 - Technická pomoc – dohled při pálení čarodějnic

14.8.2023 12:34 - Technická pomoc – sršní hnízdo na obecních chatkách

18.7.2023 19:31 - Technická pomoc - Likvidace sršního hnízda na půdě

10.8.2023 10:00
- Technická pomoc - spadlý strom na chatce, oznamovatelka má strach že při poryvu větru může spadnout a někoho zranit

16.8.2023 21:12 – Technická pomoc - spadlý strom, blokuje jeden jízdní pruh

Jednotka sborů dobrovolných hasičů v letošním roce zasahovala už u 20 událostí a tady je výčet od posledního vydání novin:

30. 4. 2023 12:40 - Technická pomoc – dohled při pálení čarodějnic
9. 6. 2023 13:19 - Technická pomoc – zajištění bezpečnosti a uzavření silnic při cyklistickém Závodu Míru v Sobotíně
18. 7. 2023 19:31 - Technická pomoc - Likvidace sršního hnízda na půdě
29. 7. 2023 13:11 - Technická pomoc - zajištění bezpečnosti a uzavření silnic při cyklistickém Závodu Czech Tour v Sobotíně
10. 8. 2023 10:00 - Technická pomoc - spadlý strom na chatce, oznamovatelka má strach že při poryvu větru může spadnout a někoho zranit
14. 8. 2023 12:34 - Technická pomoc – sršní hnízdo na obecních chatkách
16. 8. 2023 21:12 – Technická pomoc - spadlý strom, blokuje jeden jízdní pruh

Školení s AED

Měsíce červenec a srpen byli pro nás ve znamení zácviku a zavádění nového vybavení. Naše jednotka začátkem července obdržela automatizovaný externí defibrilátor, zkráceně „AED“. Defibrilátor je lékařský přístroj používaný k defibrilaci, tedy zrušení fibrilace srdečních komor při kardiopulmonární resuscitaci. Defibrilátor je schopný elektrickým výbojem obnovit správnou činnost srdce.

Jednotka je pravidelně ve zdravovědě proškolována, a tak i po pořízení AED proběhl další výcvik v podávání neodkladné zdravotnické péče. Naše jednotka tak nyní bude schopna poskytnout svou předlékařskou pomoc mnohem efektivněji. AED bylo pořízeno z dotací MAS Šumperský venkov.

Další nové vybavení, které rozšířilo náš vozový park, je Škoda Fabia získána bezplatným převodem od HZS Šumperk. Pořízení AED a zisk nového auta bylo úzce spjato a to z důvodu rychlejší dostupnosti jednotky při potřebě použití AED. Vozidlo bude jednotka používat k výjezdům, kdy cisterna odjede na událost jako první a další členové za ní můžou dorazit. Dále bude vozidlo sloužit k dopravě členů na výcviky, školení, zdokonalovací kurzy, ale i třeba pro hospodářské jízdy, kdy se musí vozit vybavení a výstroj na revize. Tohle v dřívějších dobách zabezpečovali členové svými soukromými vozidly a zadarmo bez nároku na projeté pohonné hmoty.

MEMORIÁL ZDEŇKA MĚRKY – VC SOBOTÍN 2023

V neděli 20. 8. 2023 proběhla odložená pohárová soutěž v Sobotíně, která byla zařazena do seriálu Velké ceny Holba cup Šumperk. Do Sobotína se sjelo celkem 23 družstev mužů, 9 družstev žen, 2 družstva veteránek a 11 družstev veteránů.

V kategorii mužů v úvodu startující družstvo Sobotína nasadilo čas 17,53 vteřin a ujalo se vedení. A tak za vel-

Memoriál Z. Měrky 2023

kého zklamání bylo jasné, že tento čas na vítězství v domácí soutěži stačit nebude. Zakrátko startovaly Janovice a svým velmi dobrým výkonem dosáhly času 15,44 vteřin a Sobotín tak odsunuly. Čekalo se, jak zareaguje Bludov, jenž s Janovicemi momentálně soupeří o vedení v celkové tabulce. Ten ovšem zaváhal a dosáhl času 16,83 vteřin. Poté se na start postavilo družstvo Hrabišína a svým brilantním výkonem dosáhlo času 15,37 vteřin. Jak se později ukázalo, jednalo se o čas vítězný. Družstvo Sobotína se po odběhnutí všech ostatních družstev umístilo na konečném 6. místě.

V kategorii žen již poněkolikáté nenechalo družstvo Hrabišína nikoho na pochybách a svým časem 18,26 zaslouženě zvítězilo. Druhá skončila děvčata z Dolan s časem 19,13 vteřin a třetí pak skončila Nová Dědina s časem 20,42 vteřin.

V kategorii veteránek soutěžila pouze dvě družstva. Zvítězilo družstvo Nového Malína s časem 28,85 vteřin před družstvem Dolních Studének, které dosáhlo času 36,55 vteřin.

Konečně v kategorii veteránů se v nejlepším světle projevil Hrabišín, který dosáhl vynikajícího času 18,74 vteřin. Přiblížili se mu Janovice časem 20,24 vteřin a Dolní Studénky s časem 20,60 vteřin. Domácí družstvo veteránů sestřelilo oba terče ve výsledném čase 21,45 vteřin a skončilo na výsledném 5. místě.

V letošním roce se družstva mohla těšit z velmi bohatých cen. Touto cestou bychom za SDH Sobotín chtěli všem našim letošním sponzorům moc poděkovat za poskytnuté věcné i finanční dary.

ZE ŽIVOTA ZÁJMOVÝCH SPOLKŮ

Příměstské tábory Spolku rodičů údolí Desné

příměstský tábor

www.srudrapotin.rajce.idnes.cz

Ani o prázdninách v okolí sobotínské a rapotínské školy nebylo ticho. Nesly se tady hlasy a smích dětí, které se zúčastnily příměstských táborů pořádaných Spolkem rodičů údolí Desné. Příměstské tábory se již po několikáté staly neodmyslitelnou součástí prázdninového programu našeho spolku. Tábory letos proběhly jak v Rapotíně, tak i v Sobotíně v termínech 10. - 28. 7. 2023.

Dobrá nálada, super zážitky, hodně pohybu a her. Děti malovaly, vyráběly, sportovaly. Se Sobotínskými jsme byli na výletě v Pradědově muzeu v Bludově, mohli jsme navštívit Mauzoleum rodiny Kleinů i čertovskou jeskyni. Prohlédli jsme si úžasnou sbírku motýlů u pana Schauera v Petrově nad Desnou.

Celý týden jsme si hráli, vyráběli, běhali a užívali si sluníčka.

S Rapotínskými jsme navštívili Balanc park v Koutech nad Desnou, Pralinkárnu ve Velkých Losinách a za horkého počasí jsme se chladili v řece.

Celkem se letos do našich táborů, pořádaných v Rapotíně a Sobotíně, zapojilo 141 dětí rozdělených do tematických skupin. Poděkování patří rodičům za jejich důvěru, se kterou nám svěřili to nejcennější, co mají. Své děti.

Také personálu školy a vývařovny ZŠ a MŠ Údolí Desné, který nám pomáhal a skvěle vařil, všem, kdo jakýmkoli způsobem přispěli k hladkému průběhu táborů, a nesmím zapomenout ani na výbornou a spolehlivou práci všech lektorů.

Jsme sehraný tým a společné aktivity nám jdou bezvadně. Proto se těšíme na další akce, které nás se Spolkem rodičů čekají v novém školním roce.

Jana Krobotová

Za finanční podporu děkujeme těmto subjektům: Olomoucký kraj, obce Rapotín, Petrov nad Desnou, Sobotín, Rejchartice, Vernířovice a Vikýřovice, firma Recovera Využití zdrojů a.s., firma PLATIT a.s.

SPORT

TJ Sokol Sobotín-Petrov nad Desnou, z.s.

48. ročník letního volejbalového turnaje

48. ročník letního volejbalového turnaje

48. ročník letního volejbalového turnaje

V sobotu 15. 7. 2023 se konal již 48. ročník letního volejbalového turnaje, který pořádala TJ Sokol Sobotín – Petrov n/D z.s.

Od samého rána nás sluníčko přímo pálilo a teploty se šplhaly velice vysoko. I přes úmorné horko šlo ale na hráčích vidět, že jsou natěšeni na hru a pozitivně naladěni J. Letošní rok se turnaje zúčastnilo 6 okolních volejbalových týmů. I když se při hře všichni bavili a nálada byla uvolněná, nechybělo drama a boj o každý uhraný bod. Fandění přihlížejících diváků hráče podporovalo a sportovní nasazení bylo maximální. Tentokrát jsme obsadili krásné 4. místo a radost byla vzhledem k silným soupeřům a náročným podmínkám veliká.

Všechny týmy za svou snahu obdrželi medaile a dárkové balíky. Naše velké poděkování patří obsluhujícím v bufetu, kteří se náležitě starali o žízeň a hlad všech zúčastněných hráčů i fanoušků.

Výsledky turnaje:
1. Ostraváci
2. Olomoučáci (Šumperk)
3. Dolní Studénky
4. Sobotín
5. Vikýřovice
6. Loučná

Nejen vítězům, ale všem zúčastněným týmům patří naše gratulace.

TJ Sokol Sobotín-Petrov nad Desnou, z.s.

Letní sokolské soustředění 2023

Od 7. – 11. srpna 2023 jsme s dětmi vyrazili v rámci sokolského kroužku na sportovní soustředění. Letos nám počasí moc nepřálo a první tři dny byly doslova propršené. Nu což... trošku jsme zaimprovizovali a děti měly připravený program v budově. Od prvního až do posledního dne se hrály nejrůznější hry o body a všechny děti se opravdu snažily jich pro svůj tým získat co nejvíce. Ve druhé polovině soustředění se počasí začalo umoudřovat, tak jsme s dětmi konečně mohli vyběhnout na čerstvý vzduch, což byla doslova oáza. Mimo běžný denní program, který byl hodně sportovně založený, děti jedno odpoledne v týmech soutěžily ve vaření kotlíkových gulášů, které se jim mimochodem opravdu moc a moc povedly J. Také jsme s dětmi vyrazili na turistický výlet, podívat se na Žlebské vodopády. Nechyběla ani noční stezka odvahy, vodní bitva nebo závěrečná diskotéka. Program byl do poslední chvíle plně nabitý a tak nám 5 dní uteklo jako voda...V závěru byly všechny týmy odměněny a každý obdržel pořádnou medaili. Poděkování patří našim kuchařům, kteří nám po celou dobu vařili takové dobroty, že jsme se někteří vraceli domů o něco těžší. ☺

letní sokolské soustředění

turistický výlet na Žlebské vodopády

soutěž ve vaření kotlíkových gulášů

odměny pro týmy 1

odměny pro týmy 2

odměny pro týmy 3

Společná fotografie ze soustředění

turistický výlet

TJ OMEGA SOBOTÍN

Charitativní hobby horse závody

V neděli 23. 7. 2023 se u nás na Omeze uskutečnilo charitativní hobby horse odpoledne pro děti. Celou akci nelze popsat jedním slovem. Byla to neskutečná souhra všech lidí v realizačnímu týmu s diváky, soutěžícími a lidí z iniciativy Děti dětem.

V první řadě bych vám chtěla představit, co je to vlastně hobbyhorsing. HH může být pro mnohé z vás úplně neznámý sport. Děti mají místo skutečného koně hlavu koně na tyči (tzn. hobby horse). Dávají mu jméno a závodí s ním v jezdeckých disciplínách. Při běhu musí dodržovat chody koně a pravidla HH. Sport pochází z Finska a na popularitě získává posledních pět let. Postupně se rozšiřuje do zemí po celém světě. U nás se HH dostal do povědomí zhruba před třemi lety. Aktuálně se po celé republice pořádají závody a vytváří se HH komunita. Před uspořádáním našich závodů jsem znala hobbyhorsing jenom okrajově. K HH jsem byla nedůvěřivá, ale potom, co jsem viděla dvojice, které závodí na svých hobbyhorsech s odhodláním, dávají do toho srdce a ví o jezdeckém sportu mnohdy víc, něž člověk vlastníci koně, tak moje nedůvěřivost rázem zmizela.

V rámci našich závodů se dvojice utkaly ve všestrannosti, parkuru, přírodních překážkách a dostihu. Děti nám také slovně představily své hobby horse v pořádané výstavě. Zábavu si našly i nezávodící děti. Byl pro ně připraven doprovodný program s názvem Královská cesta. Plnily úkoly. Po každém splněném úkolu se dozvěděly část příběhu a po projití všech stanovišť se dostaly až na hrad (skákací hrad). Balíčky si na konci dne odnášely závodící i nezávodící děti.

Celý výtěžek z akce měl být prvotně věnován Laurince Františákové, ale tatínkovi Laurinky se dostalo možnosti Laurinku finančně zabezpečit až do jejích 18 let. Z toho důvodu se paní Františáková rozhodla, že by ráda přenechala akci a celý výtěžek z této akce potřebnějšímu dítěti. S iniciativou Děti dětem jsme tedy vybrali Maxima Pokoje. Pro Maxima se nám společně s iniciativou Děti dětem povedlo vybrat 32 381 Kč. Tyto peníze jeho rodině moc pomohou s rekonstrukcí Maximova pokoje na bezbariérový.

Žádná z těchto akcí by se nemohla uskutečnit bez dobrovolníků a sponzorů, kteří nás podporují.

Děkujeme celému realizačnímu týmu, hasičům Sobotín, obci Sobotín a Olomouckému kraji. Dále firmám GŠ SEKO, INTERAGENCIE, Muffik – ortopedické podlahy, KKboty Rapotín a LANNA – provázkové vybavení a drogerie Dextra.

Mgr. Markéta Chlandová

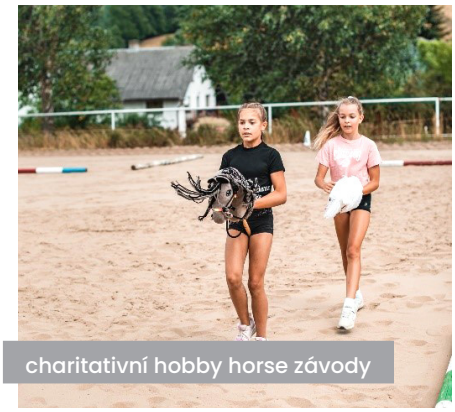
charitativní hobby horse závody

Společné foto z charitativních hobby horse závodů

SPOLEČENSKÁ KRONIKA

Blahopřání

Dne **28. 7. 2023** se dožila 83 let paní **Marie Macháčová** ze Sobotína. Hodně Zdravíčka do dalších let přejí manžel František, syn a dcera s rodinami.

Vzpomínka

Dne **6. 7. 2023** uplynulo 22 let od úmrtí pana **Zdeňka Měrky** ze Sobotína. S láskou vzpomínají bratr Roman a Lidušky.

Dne **25. 7. 2023** uplynul 1 rok od úmrtí paní **Elišky Miklasové**. Vzpomíná dcera a vnuk.

Dne **6. 8. 2023** jsme vzpomněli 1. výročí úmrtí paní **Zdeňky Tejkalové** ze Sobotína. Nikdy nezapomeneme. Dcery s rodinami a ostatní příbuzní.

Dne **1. 9. 2023** by se dožil 80 let pan **Václav Naňák** ze Sobotína. Vzpomíná manželka Marie, syn Radek a dcera Renata s rodinami.

Ruku Ti již nepodáme, abychom Ti mohli přát, jen kytičku na hrob dáme a budeme vzpomínat.

Dne **22. října 2023** by oslavil 80. narozeniny náš tatínek, manžel, dědeček a pradědeček, pan **Antonín Juřena** ze Sobotína. Vzpomínají manželka, děti s rodinami a vnoučata.

Poděkování

Děkujeme všem, kteří se přišli 28. 7. 2023 naposledy rozloučit s paní Marií Dorňákovou. Rostislav Dorňák se sourozenci.

Vážení spoluobčané,
pokud budete mít zájem využít Obecních novin pro blahopřání k životnímu výročí nebo vzpomínce, nic tomu nebrání. Zveřejníme jej bez poplatku. Věříme, že využijete naší nabídky.
Zastupitelstvo obce Sobotín

TJ Sokol Sobotín-Petrov nad Desnou, z.s.
pořádá

PODZIMNÍ PROCHÁZKU

(pro děti i dospělé)

SPOJENOU
S PLNĚNÍM ÚKOLŮ
A LUŠTĚNÍM HÁDANEK
Sraz v neděli 7.10.2023 ve 14 hod
na sokolském hřišti.

Odtud se společně vydáme na cca 4 km okruh lesem, kde budou pro děti připraveny úkoly a hádanky. Po příchodu zpět na sokolské hřiště budou PRO VŠECHNY ZDARMA připraveny špekáčky, které si budete moci opéci na připraveném ohništi. Otevřen bude i bufet s možností menšího občerstvení.
(trasa není vhodná pro kočárky)
Těší se na Vás tým TJ Sokol Sobotín-Petrov nad Desnou, z.s.

Adresa konání akce: SOBOTÍN 313, 788 16
Kontaktní osoba: Pavlína Zaoralová, tel: 737872039,
e-mail: pavlina.zaoralova1508@seznam.cz

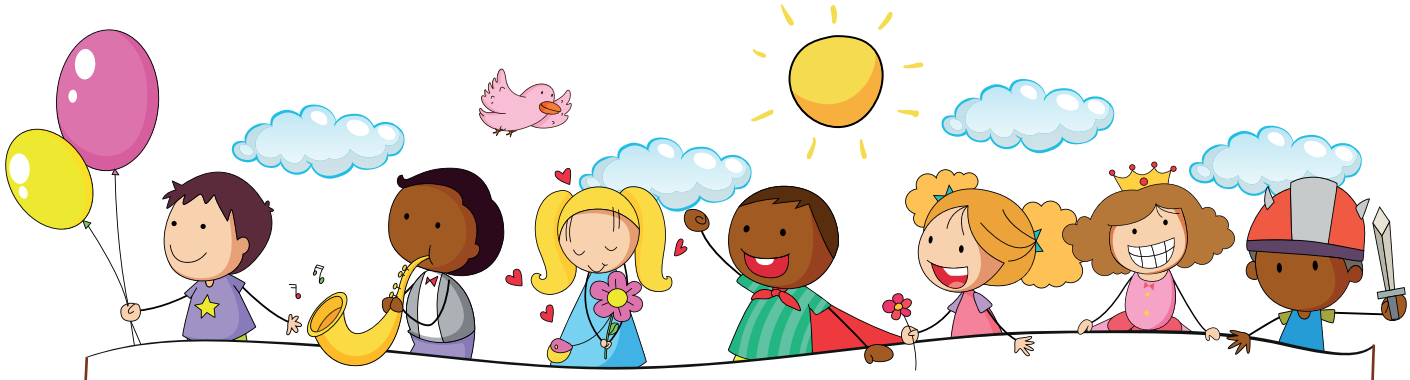

DĚTSKÝ KOUTEK

Milé děti,
prázdniny končí a začíná nový školní rok a my velice děkujeme dětem, které se zúčastnily soutěže o nejlepší prázdninový zážitek. Přispěvatele nemine sladká odměna, pro kterou se mohou zastavit na podatelně obecního úřadu. Doufáme, že jste si prázdniny užily a budeme se těšit na další redakční radě, která se uskuteční ve **středu 4. 10. 2023 v 15:00 hod**. opět v malé zasedací místnosti na obecním úřadě. Redakční rada je stále otevřena novým zájemcům, takže pokud se chcete stát našimi redaktory, neváhejte a zúčastněte se. Přejeme všem dětem úspěšný návrat do školy a krásné podzimní dny.

Helča – 8 let

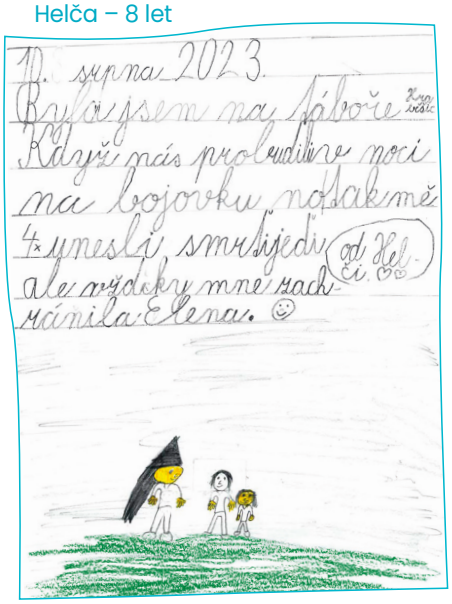

Terezka - 10 let

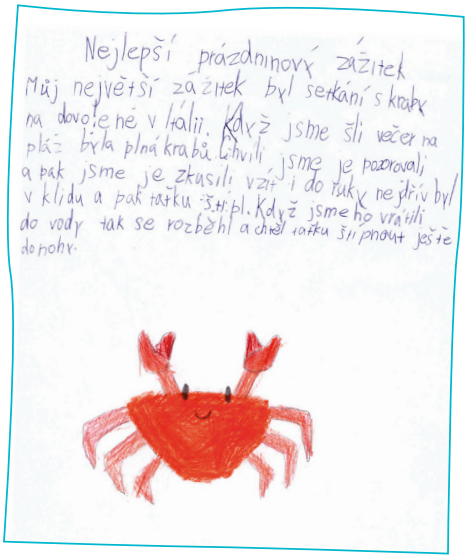

Lucinka - 10 let

Adélka - 9 let

OPTICKÁ SÍŤ V OBCI SOBOTÍN – MAPA ŠIRŠÍCH VZTAHŮ

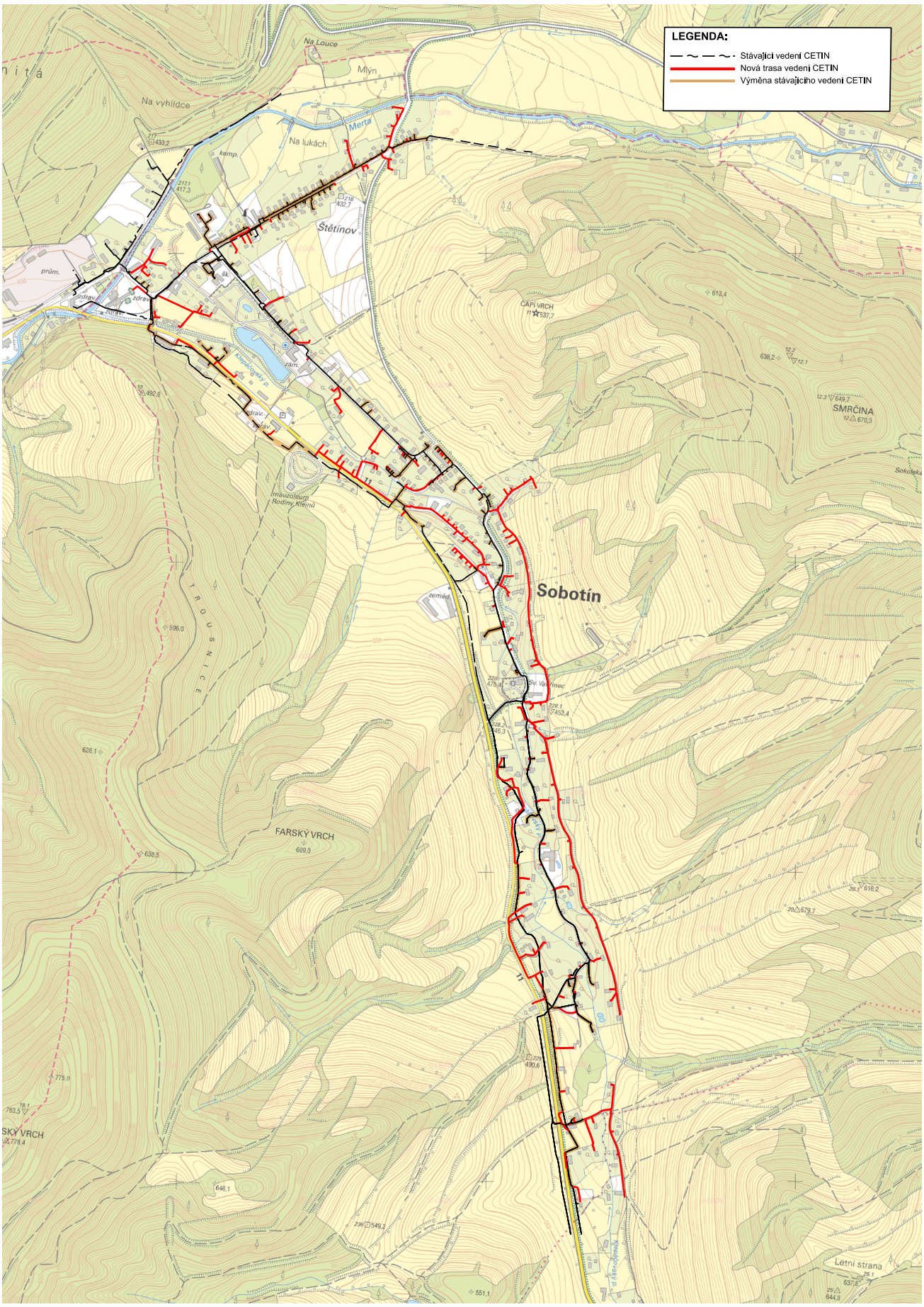

BUDOVÁNÍ OPTICKÉ SÍTĚ A ZRYCHLENÍ INTERNETU V OBCI SOBOTÍN

Společnost CETIN má záměr vystavět otevřenou optickou síť, která by sloužila všem obyvatelům. Jde o nejmodernější připojení k internetu, které je výjimečně rychlé, bezpečné a zároveň stabilní. Vybudování optické sítě zvýší kvalitu života v obci, ale podmínkou pro realizaci projektu je pozitivní postoj občanů a potvrzení zájmu o vybudování optické přípojky.

Optický kabel je v současnosti nejlepší způsob pevného připojení k internetu. Dosahuje již nyní nadstandardní rychlosti až 2 Gb/s s možností dalšího nárůstu rychlostí v budoucnu, a to i při zapojení několika zařízení současně. Zároveň přitom nedochází ke kolísání signálu, například kvůli počasí.

Pokud denně potřebujete rychlý internet – ať už pro práci z domova, online výuku, sledování televize, hraní her nebo chytrou domácnost – optické připojení by pro vás mohla být ta správná volba.

CHCETE MÍT DOMA TAKÉ ŠPIČKOVÉ PŘIPOJENÍ?

V současné době došlo k zahájení projekčních prací v obci a zástupci firmy Vegacom a.s., která projektuje plán sítě pro CETIN, kontaktují vlastníky nemovitostí, které mohou být k optické síti připojeny, a nabízí koordinaci všech kroků nutných k její výstavbě. Je však třeba projevit zájem o připojení právě nyní – v době, kdy se síť plánuje. Nemusíte mít obavu z poškození vaší nemovitosti, při výstavbě se dbá na to, aby se co nejméně zasahovalo do komfortu občanů.

VOLBA OPERÁTORA A SLUŽEB JE JEN NA VÁS

CETIN je poskytovatelem telekomunikační infrastruktury, na které nabízí služby občanům a firmám více než 20 operátorů.

Např.

O2
Připojení rychlostí do **1 Gb/s**
Telefon
800 020 202

T
Připojení rychlostí do **1 Gb/s**
Telefon
800 737 373

vodafone
Připojení rychlostí do **1 Gb/s**
Telefon
800 777 777

Po vybudování sítě si tak konkrétní nabídku budete moci vybrat přímo od nich a zvolit tu pro vás nejlepší.

Kontakt na zástupce projekční firmy je:
Ing. Petr Pilař
Mobil: 731284375
Email: projekty.pilar@outlook.cz

Bez aktivního zájmu samosprávy a občanů by nebylo možné projekt realizovat. Jedná se tak o jedinečnou a příležitost pro obyvatele obce. Přípojky by v případě realizace tohoto záměru hradila společnost CETIN ze svých zdrojů a pro občany by v rámci tohoto projektu byly **zdarma**.

PŘIJĎTE SE SEZNÁMIT S PROJEKTEM „OPTICKÁ SÍŤ V OBCI SOBOTÍN“

ve středu **13. 9. 2023 v 16.00 hod.**, v prostorách zasedací místnosti OÚ Sobotín.

S účastí zástupce investora, firmy CETIN a.s. získáte informace k danému projektu s možností dotazů.

Dny evropského dědictví v Šumperku
Organizuje Město Šumperk

Prohlídka bývalého stálého úkrytu pro brannou pohotovost státu. Zámek v Šumperku, ulice Bulharská 8.

9. září 2023

Zahájení prohlídky v čase:
09:00 hod, 10:00 hod, 11:00 hod
12:00 hod, 13:00 hod, 14:00 hod
15:00 hod, 16:00 hod

Minulost jsou informace pro současnost.
Inspirace k přemýšlení o přípravě občanů k obraně republiky.

zvou
členové Československé obce legionářské ze Šumperka a okolí,
vyznamenaní Městem Šumperk

Průvodce stanovuje počet osob ve skupině

S shromáždění zájemců o prohlídku

KÁCENÍ ŠUMPERK

KÁCENÍ STROMŮ STROMOLEZECKOU TECHNIKOU

Jednoduché a efektivní řešení s možností následného zpracování pokáceného stromu

+420 778 523 553
info@kacenisumperk.cz
kacenisumperk.cz

Uzávěrka dalšího čísla Obecních novin je 15. října 2023.

Obecní noviny vydává Obec Sobotín, www.sobotin.cz. Vychází jednou za dva měsíce. Zdarma. Nákladem 500 výtisků. Vydavatel Obec Sobotín, Sobotín 54, 788 16 Petrov nad Desnou, e-mail: podatelna@sobotin.cz, IČO: 00303348, pod evidenčním číslem MK ČR E 11239. Vyšlo 1. 9. 2023. Redakční rada: Eva Staňková, Veronika Špačková. Neprošlo jazykovou úpravou, graficky upravil Reprotisk Šumperk. Příští číslo vyjde v říjnu 2023. Vytiskl: Reprotisk Šumperk