Vydává obec Sobotín ZDARMA www.sobotin.cz

Sobotín obecní noviny

č. 2/2024 | březen, duben

INFORMACE STAROSTY

Vážení občané,

s překvapivě brzkým nástupem jara začala příroda kolem nás rozmanitě pučet a rozkvétat. Podobně tomu je i v případě kulturního života v naší obci. Pojďme si některé plánované kulturní akce společně přiblížit.

To, co nás čeká nejdříve, tedy v úterý 30. dubna 2024, je **Den otevřených dveří Mauzolea rodiny Kleinů**, kde si pro děti kulturní komise přichystala doprovodný program. Akce bude spojena s **Pálením čarodějnic** u Motorestu Permoník. Zde bude pro děti připravena zábava, kolotoč, jízda na koních, skákací hrad a vyhlídková jízda vláčkem, který bude projíždět Sobotínem.

Odpoledne pak bude zažehnuta vatra, ke které se slétnou čarodějnice. Jejich kostýmy ohodnotíme a každá maska bude zaslouženě odměněna balíčkem sladkostí. Po setmění pak bude možné zhlédnout kapli a podzemní „strašidelnou“ kryptu Mauzolea při **večerní prohlídce**, která bude probíhat od 20:30 do 21. hodiny. Věřím, že se tato akce vydaří a každý si přijde na své.

Pro Sobotín bude velmi významnou událostí dne 11. května 2024 **návštěva kardinála Dominika Duky**, který bude v 11 hod. v kostele sv. Vavřince celebrovat slavnostní mši svatou ke cti blahoslavené Marie Paschalis a ve 12:30 hodin **požehná Mauzoleu rodiny Kleinů**. Poté bude přichystána ve Slavnostním sále hotelu Sidonie **přednáška** paní Evy Staňkové o historii rodu Kleinů, který působil nejen na území Sobotína.

Komise cestovního ruchu a kultury také připravuje 18. května 2024 již tradiční **procházku Sobotínským okruhem**. A v červnu 2024 se plánuje **zájezd pro rodiny s dětmi** do Modré u Uherského Hradiště, kde navštíví svět Živé vody, Archeoskanzen a Kovozoo ve Starém Městě.

Co se spolků v naší obci týče, jsem rád, že i ony přispívají do kulturního života obce. Například tematicky na Den dětí, 1. 6. 2024, pořádá TJ Sokol Sobotín – Petrov nad Desnou akci „**Dětský pohádkový den**“ s pestrým doprovodným programem (dobrodružný les, celodenní animační program,...). Následně 22. 6. 2024 proběhnou „**Sobotínské slavnosti**“ pod záštitou Spolku přátel Sobotína.

Když opustím svět kultury, rád bych Vás informoval, že v průběhu května 2024 proběhne průběžná vysprávka místních komunikací zástřikem ve všech katastrech obce.

Máme nachystáno spoustu projektů, z nichž se některé budou realizovat v letošním roce (revitalizace veřejného osvětlení v obci, oplocení dětského hřiště u obecního úřadu, chodník na Štětínově, další etapa rekonstrukce Mauzolea), jiné čekají na stavební povolení (multifunkční hřiště u ZŠ) a další vyčkávají na vhodný dotační titul (most u Lipoldů).

Pro občany mám skvělou zprávou, protože po dlouhém očekávání obec obdržela ze Sberbanky, která byla v likvidaci, zpět peníze ve výši 3.749.213,88 Kč. Obec si podávala přihlášku pohledávky do likvidace a jsem rád za výsledek, neboť se jedná zhruba o 95% z původní částky.

Další záležitost, kterou bych chtěl ve svých informacích zmínit, je velké poděkování členům výjezdové jednotky hasičů, kteří „makali“ dnem i nocí na odčerpání vody ze zatopeného polderu nad kostelem u zemědělské budovy. Chtěl bych upozornit, že odtok byl úmyslně ucpán deskami a jednalo se tedy o veřejné ohrožení. Byl bych nerad, kdyby se situace opakovala.

Přeji Vám všem klidné a pohodové prožití přelomu jara a léta a mnoho slunečních hřejivých paprsků vlévajících energii do žil.

Josef Hroch, starosta

INFORMACE OBECNÍHO ÚŘADU

VÝTAH Z USNESENÍ 11. VEŘEJNÉHO ZASEDÁNÍ ZASTUPITELSTVA OBCE SOBOTÍN KONANÉHO VE DNECH 19. 2. 2024

Zastupitelstvo SCHVÁLILO:

- vyřazení majetku z evidence Obce Sobotín v celkové výši 168.190,19 Kč;
- rozpočtové opatření č. 1/2024 ve výši 124.100,- Kč;
- Střednědobý výhled rozpočtu obce Sobotín na léta 2025-2027;
- schvaluje s účinností od dne 1. 3. 2024 v souladu s § 72 odst. 2 a § 84 odst. 2 písm. n) zákona o obcích odměnu za výkon neuvolněným členům ZO v souladu s tabulkou koeficientů, odměnu dle jednotlivých funkcí (místostarosta, předseda výboru zastupitelstva a komise starosty, člen výboru zastupitelstva a komise starosty, neuvolněný člen zastupitelstva).
  Neuvolněný místostarosta obce: 23 000,- Kč
  Neuvolněný člen zastupitelstva: 2 240,- Kč
  Neuvolněný – předseda výboru nebo komise: 4 437,- Kč
  Neuvolněný – člen výboru nebo komise: 3 718,- Kč
- Odměna za výkon funkce předsedy výboru nebo komise, člena výboru nebo komise bude poskytována ode dne zvolení do funkce. Odměny za jednotlivé funkce se nekumulují (nesčítají).
- rozdělení finančních dotací z rozpočtu obce Sobotín na podporu a rozvoj činností v obci zejména na sociální služby, zdravotnictví, tělovýchovu, sport, kulturu, vzdělávání, vědu, ochranu životního prostředí a další odborné činnosti na rok 2024 dle přílohy č. 1 (viz web obce – záložka Obec > Spolky a sdružení → Poskytování dotací z rozpočtu obce Sobotín);
  rozpočtové opatření č. 2/2024 týkající se přidělení neinvestičních dotací pro organizace a spolky na rok 2024.
  § 3399 (ostatní záležitosti kultury – spolky) - 300.000,- Kč
  § 3429 (ostatní zájmová činnost a rekreace) + 95.000,- Kč
  § 4351 (osobní asistenční služba a podpora) + 30.000,- Kč
  § 3419 (ostatní tělovýchovná jednota) +135.000,- Kč
  § 5512 (požární ochrana – dobrovolná část) + 30.000,- Kč
  § 2143 (cestovní ruch)+ 10.000,- Kč;
- uzavření smluv o poskytnutí dotace pro spolky na rok 2024;
- Obecně závaznou vyhlášku o nočním klidu, schválenou dne 19. 02. 2024, usnesením č. 11/9;
- uzavření smlouvy o dílo s panem Jaroslavem Skuhravým IČO: 15670554 v částce 479.056,94 Kč s možností odstoupení od smlouvy v případě neobdržení dotace na danou akci;
- uzavření veřejnoprávní smlouvy s Městskou policií Šumperk, na dobu neomezenou, k oprávnění podle zákona č. 553/1991 Sb. o obecní policii, ve znění pozdějších předpisů a zákona č. 361/2000 Sb., o provozu na pozemních komunikacích a o změnách některých zákonů, ve znění pozdějších předpisů;
- přesunutí bodu č. 11/17, týkající se pověření místostarosty k výkonu lesa, na příští veřejné zasedání ZO;
- navýšení celkového počtu zaměstnanců obce zařazených v Obecním úřadu Sobotín na počet 10 dle § 102 odst. 2 písm. j) zákona č. 128/2000 Sb., o obcích, ve znění pozdějších předpisů;
- rozpočtové opatření č. 3/2024 v příjmové a výdajové části rozpočtu na rok 2024 ve výši 500.000,- Kč.
  § 6171 – činnost místní správy + 500.000,- Kč
  § 8115 – změna stavu krátkodobých prostředků na BÚ + 500.000,- Kč;
- vyplacení odměn členům výborů a komisí, kteří nejsou zastupiteli, v celkové výši 17.850,- Kč.

Zastupitelstvo NEPŘIJALO:

- prodej pozemku p.č. 1140/5 vzniklého z pozemku p.č. 1140 k.ú. Rudoltice u Sobotína vč. studny doktorům MUDr. Z. Š., bytem Nový Malín, 788 03 Nový Malín a MUDr. V. Š., bytem 78701 Šumperk za nabízenou cenu 31.500,- Kč;
- prodej pozemku p.č. 82/1 k.ú. Sobotín vítězné nabídce v uzavřené obálce paní I. M., bytem Sobotín, 78816 Sobotín v částce 2.550.000,- Kč.

Zastupitelstvo BERE NA VĚDOMÍ:

- zápis z 10. veřejného zasedání Zastupitelstva obce Sobotín, konaného dne 11. 12. 2023;
- Souhrnnou zprávu z provedené rekapitulace všech výsledků inventarizačních prací k 31. 12. 2023 včetně přílohy – Inventarizační soupis dokladové inventury k 31. 12. 2023;
- informace o zprávě lesa ke dni 9. 2. 2024;
- rozpočtové opatření č. 22/2023;
- informace starosty.

VÝTAH Z USNESENÍ 12. VEŘEJNÉHO ZASEDÁNÍ ZASTUPITELSTVA OBCE SOBOTÍN KONANÉHO VE DNECH 18. 3. 2024

Zastupitelstvo SCHVÁLILO:

- Jednací řád Zastupitelstva obce Sobotín, schválený na 12. zasedání Zastupitelstva dne 18. 3. 2024. Tímto se ruší Jednací řád Zastupitelstva obce Sobotín, schválený dne 19. 12. 2022;
- rozpočtové opatření č. 4/2024 v příjmové a výdajové části rozpočtu na rok 2024;
- podání žádosti o dotaci „Rekonstrukce Mauzolea rodiny Kleinů v Sobotíně V. etapa – obnova chybějících vitráží" v Programu záchrany architektonického dědictví na rok 2024 z Ministerstva kultury ČR;
- uzavření smlouvy o dílo s panem René Seifriedem IČO 46617248 v částce 3.266.818,50 Kč s možností odstoupení od smlouvy v případě neobdržení dotace na danou akci;
- rozpočtové opatření č. 5/2024 v příjmové a výdajové části rozpočtu na rok 2024 ve výši 3.370.000,- Kč.
  § 8115 – změna stavu krátkodobých prostředků na bankovních účtech 3.370.000,- Kč
  § 3322 – zachování a obnova kulturních památek (Mauzoleum) 3.370.000,- Kč;
- schvaluje prodej pozemku p.č. 1140/5 vzniklého z pozemku p.č. 1140 k.ú. Rudoltice u Sobotína vč. studny doktorům MUDr. Z. Š., bytem Nový Malín a MUDr. V. Š., bytem Šumperk za nabízenou cenu 31.500,- Kč;
- prodej pozemků p.č. 82/1 a p.č. 1869 oba k.ú. Sobotín paní I. M., bytem Sobotín v celkové částce 2.620.000,- Kč plus náklady na znalecké posudky;
- rozpočtové opatření č. 6/2024 v příjmové a výdajové části rozpočtu na rok 2024 ve výši 620.000,- Kč.
  § 3639 – komunální služby a územní rozvoj (prodej pozemku) 620.000,- Kč
  § 3639 – komunální služby a územní rozvoj (rezerva) 620.000,- Kč;

- odkládá prodej pozemku p.č. 1542/3 k.ú. Sobotín paní M. V. a panu J. V., bytem Sobotín, na další jednání ZO;
- schvaluje Ceník pronájmu obecních chatek v Rudolticích.

Zastupitelstvo NEPŘIJALO:

- Protinávrh programu 12. veřejného zasedání Zastupitelstva obce Sobotín (v DZ 12/10 bez bodu č. 1 a č. 2);
- Jednací řád Zastupitelstva obce Sobotín (*v čl. 4 bodě 7. bude doplněno, že podkladové materiály budou zastupitelům doručeny v elektronické i tištěné podobě nejpozději 7 dnů před konáním ZO a bez možnosti distanční účasti zastupitelů na veřejném ZO*), schválený na 12. zasedání Zastupitelstva dne 18. 3. 2024. Tímto se ruší Jednací řád Zastupitelstva obce Sobotín, schválený dne 19. 12. 2022.

Zastupitelstvo BERE NA VĚDOMÍ:

- zápis z 11. veřejného zasedání Zastupitelstva obce Sobotín, konaného dne 19. 2. 2024;
- informace starosty.

OZNÁMENÍ O DOBĚ A MÍSTĚ KONÁNÍ VOLEB DO EVROPSKÉHO PARLAMENTU

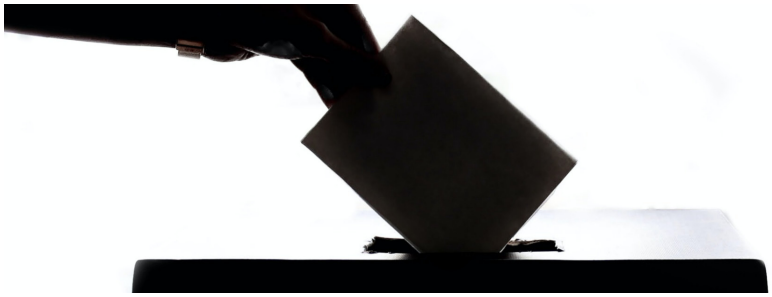

Starosta obce Sobotín podle § 32, odst. 2 zákona č. 62/2003 Sb. o volbách do Evropského parlamentu a o změně některých zákonů, ve znění pozdějších předpisů,

oznamuje:

1. **Volby do Evropského parlamentu se uskuteční dne:**
   - v pátek 07. 06. 2024 od 14:00 hodin do 22:00 hodin
   - v sobotu 08. 06. 2024 od 08:00 hodin do 14:00 hodin
2. **Místem konání voleb**
   v okrsku č. 1 – je místnost pro hlasování ve velké zasedací místnosti Obecního úřadu Sobotín, Sobotín 54, 788 16, Petrov nad Desnou
   v okrsku č. 2 – je místnost pro hlasování v malé zasedací místnosti Obecního úřadu Sobotín, Sobotín 54, 788 16, Petrov nad Desnou
3. Právo volit na území ČR do Evropského parlamentu má každý občan ČR, který alespoň druhý den voleb dosáhl věku 18 let, a občan jiného členského státu, který alespoň druhý den voleb dosáhl věku 18 let a je po dobu nejméně 45 dnů přihlášen k trvalému pobytu nebo k přechodnému pobytu na území ČR.
4. Každému voliči budou dodány hlasovací lístky nejpozději 3 dny přede dnem voleb do Evropského parlamentu. Ve dnech voleb volič může obdržet hlasovací lístky i ve volební místnosti.
5. K zajištění pořádku a důstojného průběhu hlasování ve volební místnosti je každý povinen uposlechnout pokynů předsedy okrskové volební komise.
6. Každý volič se musí před hlasováním odebrat do prostoru určeného pro úpravu hlasovacích lístků, jinak mu okrsková volební komise hlasování neumožní.

Možnost hlasování na voličský průkaz

Volič, který se nebude zdržovat v době voleb do Evropského parlamentu konaných ve dnech 07.06. a 08.06.2024 ve volebním okrsku v místě svého trvalého pobytu, může hlasovat podle ustanovení § 30 odst. 2 zákona č. 62/2003 Sb., o volbách do Evropského parlamentu a o změně některých dalších zákonů, ve znění pozdějších předpisů, na **voličský průkaz**.

Volič může požádat o vydání voličského průkazu ode dne vyhlášení voleb, a to osobně (nejpozději do 05.06.2024) nebo písemným podáním doručeným nejpozději 7 dnů přede dnem voleb (nejpozději 31.05.2024) obecnímu úřadu nebo zastupitelskému úřadu; toto podání musí být

- v listinné podobě opatřené úředně ověřeným podpisem voliče
- v elektronické podobě zaslané prostřednictvím datové schránky.

O osobně učiněné žádosti se sepíše úřední záznam. Obecní úřad nebo zastupitelský úřad voličský průkaz nejdříve 15 dnů přede dnem voleb (23.05.2024) předá osobně voliči nebo osobě, která se prokáže plnou mocí s ověřeným podpisem voliče žádajícího o vydání voličského průkazu, anebo jej voliči zašle. Obecní úřad nebo zastupitelský úřad voličský průkaz nevydá, obdrží-li od Ministerstva vnitra sdělení, že volič požádal o zápis do seznamu voličů v jiném členském státě.

Voličský průkaz opravňuje voliče ve dnech voleb do Evropského parlamentu k hlasování v jakémkoliv volebním okrsku na území České republiky.

Při ztrátě nebo odcizení voličského průkazu nelze vydat duplikát.

V Sobotíně 17. 04. 2024

Josef Hroch
starosta

SLOŽENKY ZA ODPADY A ZA PSY V ROCE 2024

Složenky na úhradu místního poplatku za komunální odpad a za psy budou občanům zaslány **V PRŮBĚHU MĚSÍCE ČERVNA.**

Občané však nemusejí čekat na příchozí složenky a mohou poplatek hradit tak, jak byli zvyklí, tzn.

- bankovním převodem – musí být uveden variabilní symbol
- v hotovosti na pokladně Obecního úřadu Sobotín
- platební kartou na pokladně Obecního úřadu Sobotín

Částka za komunální odpad **650,- Kč/osobu**.

Částka za poplatek za psy je stejná, tedy **100,-Kč/1 psa, za každého dalšího + 150,-Kč**. Od 65 let je úleva na poplatku za psa 50% z původní částky.

Splatnost místního poplatku za svoz komunálního odpadu a za psy je 31. 12. 2024.

Variabilní symbol nebo ověření úhrady poplatků vám na vyžádání sdělí pracovnice OÚ Sobotín, paní Zaoralová.
Kontakt: pavlina.zaoralova@sobotin.cz, tel: 776 757 693, 583 237 151

Číslo bankovního účtu: 5329841/0100
Variabilní symbol: změna, předčíslí je změněno z 1340 na **1345** – ostatní pokračující čísla zůstávají stejné.

VELKOOBJEMOVÝ ODPAD

Velkoobjemový odpad	I. pololetí 2024
1. pod lyžařským vlekem Klepáčov	**10. 5.–12. 5.**
2. u nemovitosti paní Vaňatkové, Rudoltice č.p.102	**13. 5.–15. 5.**
3. u bytovky č.p.133 v Rudolticích	**16. 5.–19. 5.**
4. na křižovatce pod „Bílým domem“	**20. 5.–22. 5.**
5. u požární zbrojnice	**24. 5.–26. 5.**
6. parkoviště u kostela	**27. 5.–29. 5.**
7. u základní školy Sobotín–COOP	**30. 5.–2. 6.**
8. u nemovitosti č.p. 279 cesta u Vlhů	**3. 6.–5. 6.**
9. křižovatka u okálů	**7. 6.–9. 6.**

NEBEZPEČNÝ ODPAD

Svoz nebezpečného odpadu 25. 5. 2024	
Rudoltice:	
u nemovistosti č.p.102 (paní Vaňatkové)	**8:00–8:15**
u nemovistosti č.p.133 (u bytovky)	**8:20–8:35**
Sobotín:	
na křižovatce pod „Bílým domem“	**8:40–8:55**
parkoviště u kostela	**9:00–9:15**
u požární zbrojnice	**9:20–9:35**
křižovatka u okálů	**9:40–9:55**
u základní školy	**10:00–10:15**

Případné změny svozů budou upřesněny

ZÁJEZD PRO DĚTI

Dne **23. června 2024** bude komise cestovního ruchu a kultury plánovat zájezd pro děti (Živá voda, Archeoskanzen, Kovozoo u Uherského Hradiště). Bližší informace budou zveřejněny později.

Sociální a bytová komise starosty obce Sobotín Vás srdečně zve na akci

BAZÁREK

která se uskuteční
v sobotu dne 11. 5. 2024 od 9:00 do 12:00 hod.
na Obecním úřadě Sobotín.

Prodávat a nakupovat bude možno zejména dětské oblečení a veškeré dětské věci, ale i zachovalé "dospělácké" módní kousky, sportovní vybavení a další. Podrobnosti k akci a k registraci prodávajících budou zveřejněny na webových stránkách obce, Facebooku či je možno se osobně informovat na podatelně obecního úřadu u paní Pavlíny Zaoralové.
tel.: 776 757 693
e-mail: pavlina.zaoralova@sobotin.cz

Obec Sobotín pořádá v úterý
30. dubna 2024 od 10 – 16 hodin
DEN OTEVŘENÝCH DVEŘÍ
MAUZOLEA RODINY KLEINŮ
V SOBOTÍNĚ
+ večerní prohlídku
od 20:30 do 21:00 hodin
DOPROVODNÝ PROGRAM PRO DĚTI
Jedná se o možnost zhlédnutí kaple
a podzemních prostor.

Římskokatolická farnost Sobotín
a
Obec Sobotín
vás srdečně zvou

11. 5. 2024

na

POUŤ K BLAHOSLAVENÉ MARII PASCHALIS

11:00 hod. kostel sv. Vavřince

slavnostní mše svatá ke cti blahoslavené Marie Paschalis,

celebruje kardinál Dominik Duka

hudební doprovod: Schola od svatého Mořice,
pod vedením Jiřího Stodůlky

zazní mše D dur („Lužanská“, op. 86) od Antonína Dvořáka
varhany: Jan Gottwald

&

ŽEHNÁNÍ MAUZOLEA RODINY KLEINŮ V SOBOTÍNĚ

ve 12:30 hod.

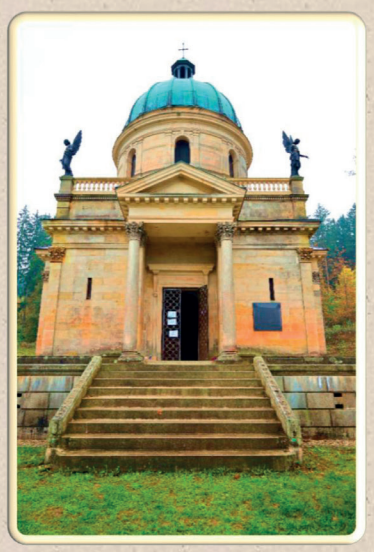

Při mši svaté bude možnost přispět na obnovu sobotínských varhan. Informace na QR kódu s odkazem na video o sobotínských varhanách a na www.kostel-sobotin.cz

ZÁKLADNÍ ŠKOLA A MATEŘSKÁ ŠKOLA ÚDOLÍ DESNÉ

ZŠ a MŠ Údolí Desné

Vás zve na

ZÁPIS DO MATEŘSKÝCH ŠKOL

PRO ŠKOLNÍ ROK 2024/2025

Zápis proběhne **v úterý 14. května 2024**
v době od **11.30 – 17.30 hodin** na pracovištích
MŠ Skleněnka, MŠ Beruška a MŠ Sluníčko.

Registrace žádostí o přijetí dítěte **probíhá pouze elektronicky** a bude spuštěna **od 15. 4. 2024 na www.skolydesna.cz** v záložce **Zápis do mateřských škol.**

V této záložce budou zveřejněny informace o podrobném postupu a průběhu zápisu online.

MŠ Beruška
Petrov nad Desnou 87

MŠ Skleněnka
Rapotín 556

MŠ Sluníčko
Petrov nad Desnou 171

Informace k zápisu dětí do svazkových mateřských škol pro rok 2024/2025

Vážení rodiče,

následující informace jsou určené těm z Vás, kdo se chystáte přihlásit své dítě do jedné ze tří svazkových mateřských škol, jejíž činnost vykonává ZŠ a MŠ Údolí Desné, Šumperská 775, 788 14 Rapotín.
Předškolní vzdělávání se organizuje pro děti ve věku od 2 do zpravidla 6 let. Pro dítě, které od počátku školního roku, který následuje po dni, kdy dítě dosáhne pátého roku, je **předškolní vzdělávání povinné** (§ 34a a 34b školského zákona). Zákonný zástupce dítěte je povinen přihlásit dítě k zápisu k předškolnímu vzdělávání (§ 34 odst. 2) nejpozději v kalendářním roce, ve kterém začíná **povinnost předškolního vzdělávání dítěte**.
Termín přijímacího řízení na školní **rok 2024/2025 je stanoven na 14. 5. 2024 od 11.30 -17.30 hodin** na všech mateřských školách ZŠ a MŠ Údolí Desné. Všechny MŠ v obcích svazkové školy jsou **„spádové".**
Pro přijímání dětí platí ve všech MŠ jednotná kritéria, která jsou zveřejněna na webových stránkách www.skolydesna.cz.
Pořadí, ve kterém přijdete k zápisu, neovlivní pořadí dítěte na přijetí.
Přijímací řízení probíhá podle správního řádu.

Co nabízíme:

- výběr ze tří mateřských škol
- předadaptační program „Školička" pro dítě v doprovodu rodiče
- přepravu školním autobusem
- velmi pěkné a moderní rodinné prostředí
- třídu pro dvouleté děti (v MŠ Rapotín Skleněnka)
- vstřícný kolektiv
- kvalitní, moderní a zajímavý vzdělávací program
- nadstandartní aktivity (keramika, tvoření s rodiči, účast v projektech)
- členství v občanském spolku rodičů a přátel školy – SRÚD

Jak budete postupovat při vyplňování el. registrace:

1. V záložce **Zápis do MŠ** si vyberte odkaz místa pro elektronickou registraci Vašeho dítěte do Vámi vybrané mateřské školy.

MŠ Skleněnka	**MŠ Beruška**	**MŠ Sluníčko**
Rapotín 556	Petrov nad Desnou 87	Petrov nad Desnou 171

2. Po rozkliknutí odkazu k registraci zadáte ve formuláři požadované informace a vyberte místo a čas registrace samotného zápisu a registraci odešlete.

3. Po odeslání registrace Vám na uvedený emailový kontakt bude zaslán email s informacemi k samotnému zápisu a s požadovanými přílohami k vyplnění.

4. Požadované přílohy vyplňte a vytištěné osobně přineste na zápis dle místa a času Vaší registrace. Pokud nebudete moci se osobně k zápisu dostavit, domluvte si telefonicky individuální schůzku.

5. Přímo na místě bude provedena kontrola všech dokumentů. Případně doplníme chybějící údaje na žádosti zákonných zástupců o přijetí k předškolnímu vzdělávání a podpisy zákonných zástupců.

6. Po ukončení správního řízení bude hromadné Rozhodnutí o přijetí dětí k předškolnímu vzdělávání od školního roku 2024/2025 zveřejněno na webových stránkách mateřských škol a na informačních tabulích mateřských škol. Zveřejněna budou pouze registrační čísla dětí, která jim budou přiřazena již při samotné registraci k zápisu. Předpokládaný termín zveřejnění výsledků přijetí bude 29.5.2024.

7. Termín zápisu do mateřských škol je 14.5.2024 od 11.30 - 17.30 hodin. Dostavte se, prosím, v tomto termínu do MŠ, do které jste dítě přihlásili k zápisu. Pokud nemáte možnost si dané formuláře vytisknout, je možné si je vyzvednout po telefonické domluvě v dané mateřské škole (telefonní čísla naleznete na webových stránkách mateřských škol).
S sebou si vezměte:

- váš občanský průkaz
- rodný list dítěte
- vytištěnou a vyplněnou žádost o přijetí dítěte k předškolnímu vzdělávání
- vytištěné a potvrzené vyjádření lékaře ke zdravotnímu stavu dítěte a o očkování

8. Seznamte se i s dalšími odkazy v záložce Zápis do MŠ

- kritéria přijetí dítěte k předškolnímu vzdělávání do ZŠ a MŠ Údolí Desné

V případě dotazů lze volat na tel: 774 401 712 – Mgr. Ivana Krmelová, DiS., MBA
ZŘŠ pro MŠ

MŠ BERUŠKA PETROV NAD DESNOU 87

Rádi bychom se s Vámi podělili o to, co děti z naší mateřské školy prožily, ještě než vládu úplně převzalo Jaro.

Uspořádali jsme Dětský maškarní karneval pro děti a rodiče, se zábavným programem agentury Jany Novákové. Děti dopoledne napekly masopustní koláčky a šátečky, kterými poté rodiče pohostily. Jelikož se blíží zápis dětí do první třídy, připravili jsme pro rodiče budoucích prvňáčků besedu paní Mgr. Petry Mausové z PPP Šumperk na téma „Školní zralost". Společně se seniory z Diakonie Sobotín jsme „Vynesli Morenu". Zazpívali jsme písničku, přednesli říkanky s pohybem a tím zahnali pomyslnou zimu.

Novinkou a překvapením byla pro děti dopolední návštěva mladého opavského hudebníka, skladatele, pedagoga a autora hudebních publikací Dominika Fajkuse, který dětem představil hudební pořad Za oponou. Zábavnou formou v něm propojuje klasickou, soudobou i lidovou tvorbu. Děti si v jeho podání vyslechly nejznámější skladby významných skladatelů

a k tomu se dozvěděly i mnoho zajímavostí, naučily se známé lidové písně v novém provedení. Největší úspěch sklidil hudební kvíz, kdy děti poznávaly známé písně z pohádek a dětských filmů. Mnoho dalších aktivit spojených s krásnou hudbou jsme si všichni užili a čas strávený s Dominikem Fajkusem a jeho paní byl příjemným zážitkem pro děti i pedagogy.

Nesmělo chybět také tvořivé odpoledne pro rodiče s dětmi. Ve svých třídách jsme společně tvořili jarní a velikonoční dekorace, které si děti odnášely domů. A v neposlední řadě i letos přispěly děti také svými výrobky na Velikonoční výstavu na OÚ v Petrově nad Desnou.

Kolektiv MŠ Beruška

Zápis do 1. třídy

Ve čtvrtek 11. 4. 2024 proběhl na ZŠ a MŠ Údolí Desné zápis do 1. tříd.

Děti veškeré úkoly a činnosti zvládly na jedničku ☺ Doufáme, že se jim ve škole líbilo a těšíme se, až k nám v září nastoupí 11 dětí jako žáci 1. ročníku.

Kolektiv ZŠ Sobotín

MATEMATICKÉ SOUTĚŽE NA ZŠ PETROV NAD DESNOU

Matematický klokan a European Money Quiz

Milí rodiče, žáci, přátelé školy,

měsíc březen 2024 byl na naší škole zaměřen na matematické soutěže (nejen kvůli oslavě mezinárodního dne "pí" ☺). Nejprve nás čekalo školní kolo soutěže European Money Quiz, které bylo zaměřeno na finanční gramotnost žáků 8. a 9. ročníků. Zde uspěly dvojice:

Matyáš Voborník a Patrik Šoukal, VIII.A
Štěpán Kovář a Patrick Kupka, VIII.B
Simona Galbavá a Tomáš Hrabec, IX.A
Vít Bartončík a Jáchym Joshua Maixner, IX.B

Z jednotlivců se v národním kole celorepublikovém staly dvoučlenné týmy, které se pustily dne 22. 3. 2024 do boje o postup do evropského finále v Bruselu. Překážkou jim bylo dalších 411 soupeřů. A jak dopadly ti naši? :-)

Matyáš Voborník a Patrik Šoukal - 40. místo
Štěpán Kovář a Patrick Kupka - 61. místo
Vít Bartončík a Jáchym Joshua Maixner - 127. místo
Simona Galbavá a Tomáš Hrabec - 149. místo

Soutěž Matematický klokan je na naší škole už letitou tradicí. A jak se dařilo žákům v kategorii Benjamin (6. a 7. ročník) a Kadet (8. a 9. ročník)?

Benjamin
1. místo Lucie Jílková, VII.B - 65 bodů
2. místo Marek Čermák, VI.A - 57 bodů
3. místo Štěpán Hreňo, VII.B - 50 bodů

Kadet
1. místo Anežka Kulhavá, VIII.A - 83 bodů
2. místo Vít Bartončík, IX.B - 73 bodů
3. místo Patrik Žák, IX.B - 69 bodů

Všem soutěžícím děkujeme za účast, výhercům gratulujeme a už se těšíme na další soutěžní zápolení.

Mgr. Jana Učňová - vyučující matematiky a finanční gramotnosti

Další pokračování jazykových soutěži v ZŠ a MŠ Údolí Desné – pracoviště Petrov nad Desnou

Už jsme Vás informovali o konverzačních soutěžích v anglickém jazyce, které proběhly na úrovni školního a okresního kola u nás na škole. My ale neleníme a zapojujeme se dále nejen v anglickém jazyce, ale také v jazyce německém.

The English Explorer

Náš čtyřčlenný tým ve složení **Anežka Kulhavá, Vendula Krywdová, Patrik Šoukal a Vítězslav Šerý** se vydal v doprovodu paní učitelky Učňové **dne 19. 3. 2024** zápolit v prokazování dovedností z anglického jazyka na VOŠ a SPŠ Šumperk. Co nás tam čekalo? Poslech, čtení s porozuměním, mnoho stanovišť zaměřených na konverzaci ve dvojici a také úkol k vyhledávání si informací o anglicky mluvících zemích. A jak jsme uspěli? V jedné z kategorií - reálie anglicky mluvících zemí jsme se dostali **na krásné 2. místo**. ☺

Soutěžícím gratulujeme a těšíme se na další jazykové soutěže.

Mgr. Jana Učňová – vyučující anglického jazyka

Konverzační soutěž v německém jazyce

V měsíci lednu 2024 proběhlo na naší škole školní kolo konverzační soutěže v německém jazyce, kde vybraní žáci **Vít Bartončík, Beáta Říhová, Viktorie Vokounová a Bára Trojáková** jeli reprezentovat naše barvy do okresního kola v Šumperku, které se konalo 8. 2. 2024. A jak uspěli?

Vít Bartončík, IX. B – 2. místo
Beáta Říhová, VIII. A – 5. – 7. místo
Viktorie Vokounová, IX. B – 18. – 19. místo
Bára Trojáková, VIII. B – 20. místo

První dva soutěží z kola okresního dále postoupili do krajského kola, které proběhlo dne 19. 3. 2024 v Olomouci. Víťa se nadšeně pustil do zápolení, kde už byla konkurence opravdu veliká. A jak se mu dařilo?

Vít Bartončík, IX. B – 7. místo

Přejeme mu mnoho úspěchů při blížících se přijímacích zkouškách na střední školu a doufáme, že vše získané využije i v budoucím studiu.

Mgr. Zuzana Nétková
– vyučující německého jazyka

Turnaj ředitele školy v kopané

V pátek 5. dubna se v tělocvičně ZŠ Rapotín uskutečnilo přátelské utkání v kopané mezi dětmi z MŠ Beruška, MŠ Sluníčko, MŠ Skleněnka, 1. A z Rapotína a 1. C ze Sobotína.

Po úvodním přivítání panem ředitelem se jednotlivé týmy pustily do hry s nebývalou vervou. Hrálo se férově a poctivě, útoky a bránění se střídaly na obou stranách, běhání bylo víc než dost. Jako v každém sportu byli vítězové i poražení, ale radost ze hry a dobrá nálada zvítězila a byla všude kolem nás.

1. místo – 1. A Rapotín
2. místo – 1. C Sobotín
3. místo – MŠ Skleněnka
4. místo – MŠ Sluníčko
5. místo – MŠ Beruška

Všem zúčastněným blahopřejeme a SRÚDu děkujeme za finanční podporu této akce.

Koncert Radima Zenkla v naší škole

Koncert pana Radima Zenkla se uskutečnil 9. 4. 2024. Byla to opravdová událost, málokdy se stane, aby do naší školy zavítala muzikantská hvězda světového formátu. Pozvali jsme mezi sebe i budoucí prvňáčky a těšili jsme se.

Pan Zenkl se narodil v r. 1966 v Opavě a už okolo deseti let si umínil, že bude studovat hudbu a ještě před sametovou revolucí v r. 1989 emigroval do USA, kde 20 let žil a uskutečňoval své sny. Za oceánem prorazil s vlastním unikátním stylem hry na mandolínu. Později podlehl kouzlu i dalších hudebních nástrojů a zařadil je do svého repertoáru. V roce 1992 zvítězil v prestižní celoamerické mandolínové soutěži s mezinárodní účastí **Winfield Mandolin Championship**. Na svém kontě má pět sólových desek a spoluúčast jako studiový hráč na více než šedesáti CD. Vynalezl speciální techniku hraní na mandolínu, tzv. duostyle, který se již natrvalo usadil v povědomí mandolínové společnosti jako Zenklův styl (Zenkl Style), při které mandolína zní jako dva nástroje hrané současně.

Hrál na pódiích všech pěti kontinentů a pravidelně koncertuje v České republice, kde kromě sólových vystoupení ho měli posluchači možnost slyšet ve spolupráci s hráči a skupinami, jako například Druhá tráva, Buty, Čechomor, Vlasta Redl, Samson Lenk, Hradišťan, Bratři Ebenové, Vladimír Mišík, Karel Plíhal, Waldemar Matuška, a s mnoha dalšími.

Koncert jsme si opravdu užili, poslouchali jsme, zpívali i rytmicky doprovázeli jeho hru. Dětem srozumitelnou formou vysvětlil poselství hudby, která spojuje jednotlivce i národy a obohacuje život člověka.

Moc děkujeme, jsme bohatší o krásný zážitek.

Autor Mgr. Jana Mertová

Se školou do divadla

Opět po roce jsme 19. března 2024 navštívili divadelní představení pro děti. Shlédli jsme KRKONOŠSKÉ POHÁDKY ve zpracování Divadla Šumperk, někteří si tyto příběhy pamatují ze slavných večerníčků.

Předem jsme si zopakovali, jak se chovat v divadle a jaké oblečení je do divadla vhodné. Někteří skutečně přišli slavnostně naladěni a oblečeni, za to díky. ☺

Představení se nám velmi líbilo, vyprávění pojednávalo o mocném pánovi hor, Krakonošovi, který vládne spravedlivě nad horami i lidmi – dobré odměňuje a zlé trestá.

A tak jsme si odnesli i dobré ponaučení. ☺

Autor Mgr. Jana Mertová

Ukliďme Česko

To je dobrovolnická úklidová akce, která probíhá na území celé České republiky (a dokonce na pár místech mimo ni). Jejím cílem je **uklidit** nelegálně vzniklé **černé skládky a nepořádek**.

Školní družina se také zapojila do akce a naším úklidovým dnem se stal pátek 5. 4. 2024. Děti se s nadšením vrhly do úklidu okolí školy, dětského hřiště a Obecního úřadu.

Šárka Bendová

ZŠ A MŠ ÚDOLÍ DESNÉ, PRACOVIŠTĚ SOBOTÍN

POŘÁDÁ SBĚR STARÉHO PAPÍRU

VE DNECH 15. – 17. 5. 2024

OD 7:15 DO 8:00

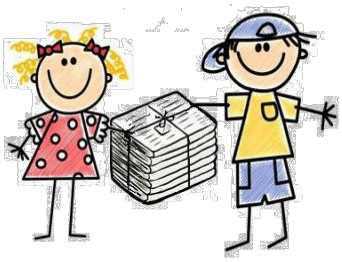

JSDH 2024

Dne 2. 3. 2024 v 8:33 hod. byla jednotka operačním a informačním střediskem Olomouckého kraje, na žádost starosty obce Sobotín, povolána na technickou pomoc čerpání vody ze suchého poldru, který se nachází za místním kostelem. Jednotka vyjela s CAS 24 DENNIS Rapier v počtu 1+1 DA, Avia 1+4 a OA Fabia 1+1 a na místě události zasahovala sama. Po příjezdu na místo události průzkumem zjistila, že je zde zatopený suchý poldr, který hrozí přelitím a při přívalových deštích by tak neplnil svoji funkci. Důvodem čerpání bylo to, že odtoková výpust byla ucpaná. Ihned po příjezdu jsme nasadili motorové kalové čerpadlo, plovoucí čerpadlo a elektrické kalové čerpadlo, které bylo napájeno z naší elektrocentrály GEKO. Jednotka se pro urychlení čerpání vody rozhodla vrátit zpět na zbrojnici pro PS 12. Za pomocí OA Fabia se jezdilo do Šumperka na čerpací stanici pro pohonné hmoty do čerpadel. Jídlo a pití pro jednotku zařídil starosta obce. Jednotka se rozhodla nepřerušovat čerpání vody přes noc z důvodu obavy opětovného zatopení. Po odčerpání vody v ranních hodinách jednotka objevila výpust z poldru, která byla ucpaná deskami. Desky jsme odstranili, poldr předali starostovi obce, sbalili veškeré vybavení a pak se odebrali zpět na základnu. Čerpaná plocha poldru byla cca 2400 m². A odhadované množství čerpané vody bylo 3900 m³.

HASIČI SOBOTÍN 1887

SBĚR STARÉHO ŽELEZA

sobota 4.5. / 8:00 hodin

OBJEMNÉ KUSY - KOTLE, RADIÁTORY, BOJLERY, VÁM RÁDI VYNESME SAMI
SPOLUOBČANY CHCEME POPROSIT, ABY STARÉ ŽELEZO NACHYSTALI PŘED PLOTY SVÝCH DOMŮ AŽ V SOBOTU RÁNO.

ZÍSKANÉ FINANČNÍ PROSTŘEDKY BUDOU POUŽITY NA ČINNOST SBORU ZA POMOC TOUTO FORMOU VÁM PŘEDEM DĚKUJEME

VÍCE INFORMACÍ OBDRŽÍTE NA TEL. Č. 775 852 485

Jednotka sborů dobrovolných hasičů v letošním roce zasahovala u 5 událostí a tady je výčet od posledního vydání novin:

2. 3. 2024 08:33
- Technická pomoc – čerpání vody ze suchého polderu (zásah trval 24 hodin)

23. 3. 2024 08:46
- Technická pomoc - kácení stromů pro obec

23. 3. 2024 16:49
- Technická pomoc - strom na cestě mezi Rudolticemi a Klepáčovem

K těmto výjezdům ještě naše jednotka podstupuje výcviky a jeden z nich byl například v zimním období, kdy nám zamrzají vodní plochy a stávají se více nebezpečnými, musíme cvičit i na zamrzlé hladině. Procvičujeme pohyb na ledu, manipulaci s tonoucí osobou a následné vytažení. Výcvik probíhal na místním zámeckém rybníce a tímto Resortu Sobotín děkujeme za možnost využití.

ZE ŽIVOTA ZÁJMOVÝCH SPOLKŮ

Velikonoční výstava ZO ČZS Sobotín – Petrov nad Desnou 2024

Přišlo jaro a s ním Velikonoce, které patří k nejvýznamnějším křesťanským svátkům a podle lidových tradic jsou spojeny s vítáním jara. Nastal čas naší tradiční výstavy pořádané na OÚ v Petrově nad Desnou. V letošním roce se konala ve dnech 22. – 25. 3. 2024. Výstavu zahájil starosta obce Petrov nad Desnou Bc. R. Matoušek a velmi pěkné vystoupení pěveckého sboru Andante ze Šumperku s písněmi z našeho regionu. Zahájení se zúčastnil také starosta obce Sobotín p. J. Hroch.

Připravily ji naše členky, včetně nově přijatých, pod vedením předsedkyně pí B. Pavelkové. Od vstupu se slaměnými ušáky, následovala malá „**Botanická zahrada**“ a pak už hlavní sál výstavy. Ruční práce – symboly Velikonoc doplněné jarními květy. Nechyběly ani práce dětí z MŠ Beruška, školní družiny při ZŠ Sobotín a kroužku „Mladý zahrádkář“, které opět překvapily svými nápady a tvorbou z keramické dílny.

I přes nepřízeň počasí, hlavně v sobotu vytrvalý déšť, dle zápisů v návštěvní knize výstavu navštívilo 200 návštěvníků. Někteří napsali i pochvalu, někteří se nepodepsali. Velmi nás potěšila účast dětí z MŠ Beruška a ZŠ Sobotín pod vedením paní učitelek a to navzdory vrtochům počasí. Byly za to odměněny drobnými sladkostmi. Výstava měla úspěch a znovu se potvrdilo, že máme co vystavovat.

Děkujeme všem, kteří nás podpořili svou návštěvou.

SPOLEK RODIČŮ ÚDOLÍ DESNÉ

Velikonoční tvoření pro děti a rodiče

Předvelikonoční čas jsme zpříjemnili dětem i jejich rodičům ve dnech 23. a 24. března 2024 akcí „**Velikonoční tvoření**“.

V sobotu v Rapotíně, kde byla, jak je zvykem, hojná účast a v neděli v Sobotíně, kde jsme byly účastí moc mile překvapeni.

Děti si odnášely domů zasetou travičku, různé velikonoční výrobky, přáníčka i kuřátka, zajíčky, malovaná vajíčka i perníčky, opravdu moc krásné ozdoby z březového proutí a velikonoční pomlázku z osmi prutů. Bylo pro nás velkým potěšením, že jste přišli a těšíme se na další setkání.

Děkuji všem dobrovolníkům, kteří na akcích spolku pomáhají. Bez nich by to nešlo.

Za finanční podporu děkujeme těmto subjektům: Olomoucký kraj, obce Rapotín, Petrov nad Desnou, Sobotín, Rejchartice, a Vikýřovice, firmy RECOVERA využití zdrojů a.s., PLATIT, a.s., Nadace ČEZ.

Turistický kroužek

Začátkem března 2024 jsme s dětmi vyrazili trochu dál, než jsme zvyklí. Autobusem a pak vlakem až do Raškova, odkud jsme vyšlapali až ke zřícenině Nový Hrad u Kopřivné.

Cesta nebyla dlouhá, ale trnitá, ale do cíle jsme dorazili. Děti prozkoumaly zříceninu, dali jsme si společně svačinu a pak se vypravili probouzející se jarní přírodou na Lužnou. A odtud autobusem zase domů. Počasí nám moc nepřálo, trochu jsme zmokli, trochu nám byla zima, ale i tak vypadaly všechny děti spokojeně. Příště zas.

Za turistický kroužek SRÚD Jana Krobotová a Hanka Pospíchalová

Turistický kroužek

Bylo už po Velikonocích a venku bylo jaro. A tak jsme s dětmi vyjeli na Skřítek a odtud se vydali cestou necestou, značenou i neznačenou směr Bílý kámen. Je odtud nádherný výhled do širokého okolí a i když cesta byla trochu obtížnější, stálo to za to. Lesním terénem jsme si to pak dál namířili směr Černé skály a jaksi jsme vynechali Krtinec, který měl být taky na trase. Místo něj jsme objevili krásnou chatu v lese se studánkou a houpačkou, kde si děti trochu odpočaly a s pomocí hodného a dobrotivého lesního skřítka a jeho pomocníků jsme dorazili s menším zpožděním až domů.

Výlet byl moc pěkný, děti, jak ty úplně nejmenší, tak ty větší šlapaly a patří jim za to veliká pochvala. A taky dík všem, kdo se na tomto výletu podíleli.

Za turistický kroužek SRÚD Jana Krobotová a Hanka Pospíchalová

Za finanční podporu děkujeme těmto subjektům: Olomoucký kraj, obce Rapotín, Petrov nad Desnou, Sobotín, Rejchartice, a Vikýřovice, firmy RECOVERA využití zdrojů a.s., PLATIT, a.s., Nadace ČEZ.

SPOLEK PŘÁTEL SOBOTÍNA

Slavnosti sněženek

Na motivy filmu Slavnosti sněženek natočeném v roce 1983 režisérem Jiřím Menzlem podle stejnojmenné knihy Bohumila Hrabala uspořádal Spolek přátel Sobotína 23. 3. 2024 velkolepou akci se stejnojmenným názvem. Kolem půl druhé hodiny odpolední se i přes počáteční nepřízeň počasí začali zvědaví návštěvníci hrnout do Areálu u Pařeza kde pro ně bylo připraveno skvělé jídlo, prodejní stánky s ručně vyráběnými velikonočními dekoracemi, zabijačkovými lahůdkami, uzeninami a řadou dalších kulinářských specialit.

„Se šípkovou, nebo se zelím?“, zaznívalo opakovaně u výdeje jídla. Pochopitelně nechyběla ani dršťková polévka. Pro radost a dobrý pocit všem návštěvníkům hrála cimbálová muzika VINCÚCH, skupina mladých lidí z Valašska. Nechyběla ani bohatá tombola se 120-ti cenami včetně divočáka, která sice málem utrpěla pod náhlým přívalem deště a poryvu větru, ale místní dobrovolní hasiči situaci duchapřítomně zachránili. Tímto jim ještě jednou děkujeme za vstřícnost a rychlou pohotovost. V pozdních odpoledních hodinách se ujal zábavy DJ Kony a Baster a tančilo se a bavilo až do pozdních večerních hodin.....

Děkujeme vám všem za vaši podporu, účast a přízeň. Vaše slova a úsměvy jsou pro nás neocenitelnou odměnou za veškerou práci a snahu, kterou jsme do akce vložili. Dotkli jste se našich srdcí a připomněli nám, jak důležité je společně sdílet kulturu, hudbu a radost ze života. **Velké díky patří také všem sponzorům, kteří se svými příspěvky na akci podíleli.**

Těšíme se na další setkání s vámi.
Spolek přátel Sobotína, z.s.

KRÁSNÝ
DEN MATEK

PŘEJE
SPOLEK PŘÁTEL
SOBOTÍNA, z.s.

SOBOTÍNSKÉ
SLAVNOSTI

22. ČERVNA

AREÁL U PAŘEZA

BOHATÝ PROGRAM PRO
VŠECHNY GENERACE

SPOLEK PŘÁTEL SOBOTÍNA, Z.S.

PÁLENÍ ČARODĚJNIC 30.4.2024 u Permoníku

Doprovodný program
od 11:00:
Skákací hrad
Kolotoč
Vyhlídková jízda vláčkem

To vše pro děti
ZDARMA

Dále máme připraveno
od 15:00:
Jízda na koních
Malování na obličej
Ocenění pro všechny dětské kostýmy

VENKOVNÍ OBČERSTVENÍ ZAJIŠTĚNO!

MÍSTO KONÁNÍ: MOTOREST PERMONÍK, 788 16 Sobotín

Akce se koná za podpory Resortu Sobotín, Obce Sobotín a Sboru dobrovolných hasičů Sobotín

SPORT

TJ Sokol Sobotín – Petrov nad Desnou, z.s.

17. ročník velikonočního volejbalového turnaje

Letošní ročník velikonočního turnaje jsme opět pojali v charitativním duchu a uspořádali jsme ho na podporu malého Jáši. V sobotínské tělocvičně se sešlo 36 volejbalových nadšenců, kteří byli odhodlaní nejen si dobře zahrát a pobavit se, ale hlavně tímto pomoci dobré věci.

Tentokrát nepřijely hotové týmy, ale z příchozích hráčů se týmy losovaly až na místě. O to více bylo zajímavější sledovat, jak se všichni vypořádají s nesehraností hráčů, kteří se teprve navzájem poznávali. Musíme říci, že to byla neskutečná podívaná. Týmy byly neuvěřitelně vyrovnané a bojovaly o každý míč. Během dne se na nás přijel podívat a představit se malý Jáša s celou rodinou. Její maminka všem vylíčila jejich dojemný životní příběh a ukápla nejedna slzička. **Pro Jášu se nám podařilo vybrat neuvěřitelných 20.000,-Kč. Všem, kteří Jášu podpořili, tleskáme a děkujeme.**

Všechny týmy obdrželi za svou snahu medaile, pomlázky a tekutou odměnu. Naše poděkování patří manželům Mošelovým, kteří se s naprostou grácií starali o žízeň a hlad všech zúčastněných hráčů i fanoušků a také ZŠ a MŠ údolí Desné, která nám v rámci této akce ponechali tělocvičnu a přilehlé prostory zdarma – DĚKUJEME!!!

Nejen vítězům, ale všem zúčastněným týmům patří naše gratulace.

TJ Sokol Sobotín-Petrov nad Desnou, z.s.

STÁJ OMEGA

KALENDÁŘ AKCÍ OMEGA SOBOTÍN

ČERVEN 02	CHARITATIVNÍ HOBBY HORSE ZÁVOD NA POMOC MIKULÁŠKOVI PEČENKOVI
ČERVENEC 08-12	PŘÍMĚSTSKÝ TÁBOR CESTA KOLEM SVĚTA
ČERVENEC 15-19	POBYTOVÝ TÁBOR INDIANA JONES A TAJEMSTVÍ ZTRACENÉHO POKLADU
SRPEN 10	OMEGACUP 2024 NEJEN ZÁVODY NA KONÍCH
SRPEN 19-23	POBYTOVÝ TÁBOR NÁVRAT DO BUDOUCNOSTI

LÉTO 2024

REKREAČNÍ AREÁL OMEGA

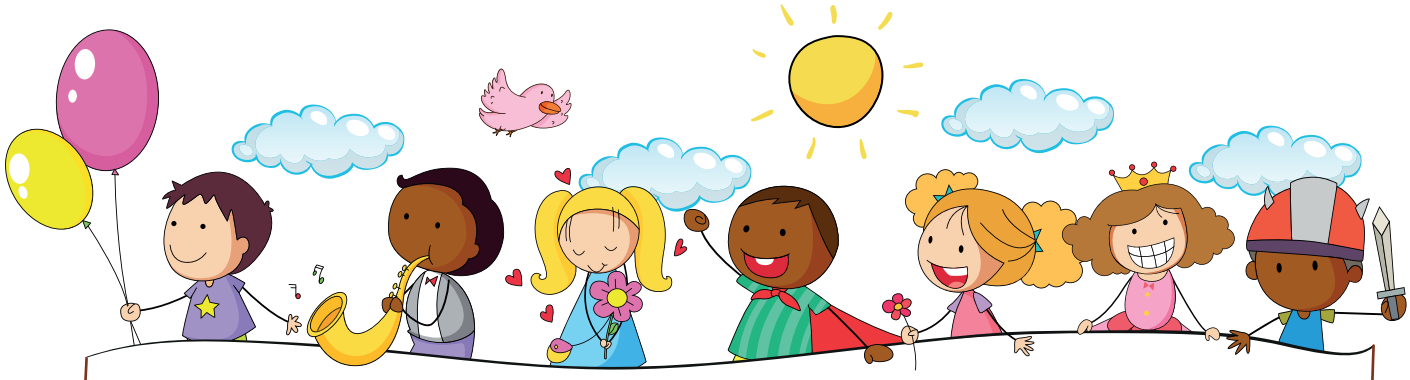

DĚTSKÝ KOUTEK

Milé děti,
dnes se s Vámi budeme věnovat akčnímu tématu „**SPORT**“. Děti z redakční rady pro Vás vytvořily obrázky sportovců provozujících jejich oblíbený sport a Vás prosíme, abyste jim zkusily najít to správné sportovní vybavení. V tomto čísle také naleznete nápady dětí, jak by vylepšily sportovní vyžití v naší obci. Děti dostaly i drobný avšak nelehký úkol, a to vymyslet vtip se sportovní tematikou, kterého se tentokrát děvčata velmi úspěšně zhostila a mají velkou pochvalu! Na závěr zde máme krásný příspěvek s jarní tematikou od dětí z naší školy, na kterém si můžete potrénovat vyjmenovaná slova. Přejeme hodně zábavy při čtení dětského koutku a jarního sportovního vyžití na čerstvém vzduchu … aneb sportu zdar!

SPOJOVAČKA

Áďa

Ondra

Kuba

Pepík

Helča

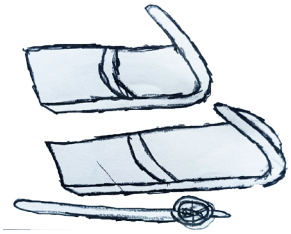

Diskuze dětí na téma: „Jaké možnosti sportovního vyžití byste doplnily v naší obci?

Pepa: „Líbilo by se mi mít tu naše vlastní fotbalové hřiště."

Adélka: „Já bych navrhla lanové centrum."

Kuba: „Já bych ještě navrhl prodloužení vleku."

Všechny děti: „Byla by super nějaká jump aréna nebo alespoň velká trampolína…"

A co Vy? Zašlete nám Vaše názory a nápady …

Vtip od Helenky:

Jede lyžař se snowboardistou a snowboardista povídá: „Proč jsou lyže dvě? Proč nemůže být jedna jako snowboard?" Lyžař na to: „Jsou dvě, aby lyžař mohl dělat pizzu."

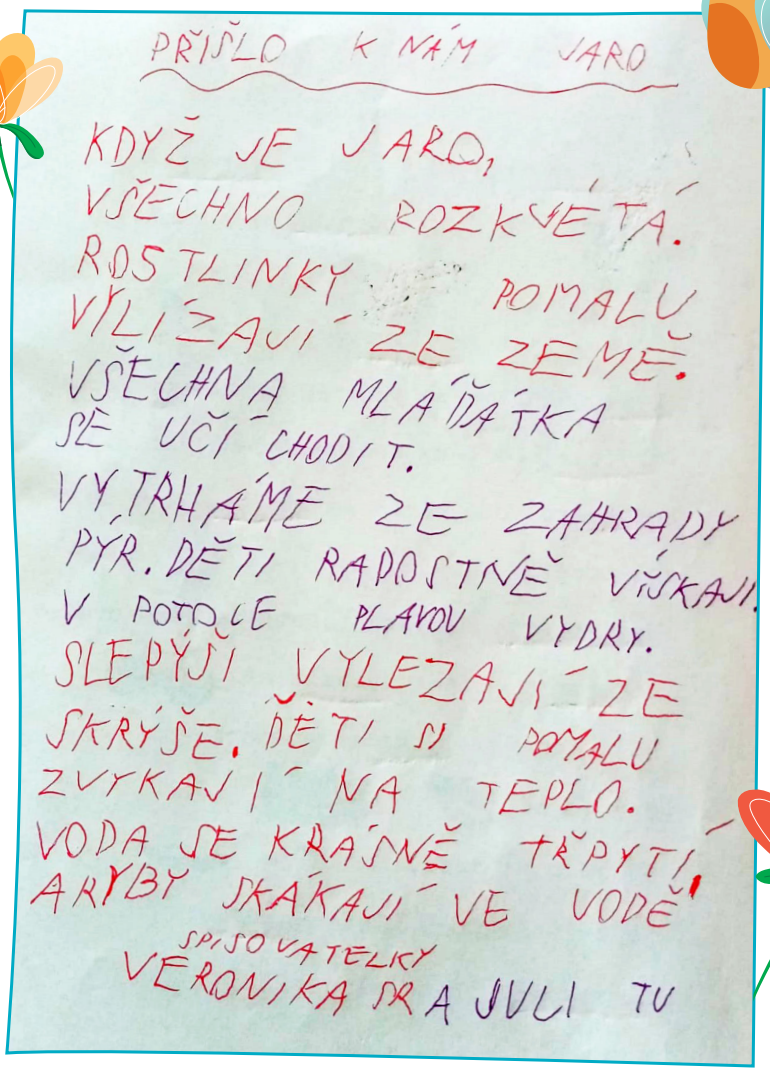

PŘIŠLO K NÁM JARO

KDYŽ JE JARO,
VŠECHNO ROZKVÉTÁ.
ROSTLINKY POMALU
VYLÍZAJÍ ZE ZEMĚ.
VŠECHNA MLÁĎÁTKA
SE UČÍ CHODIT.
VYTRHÁME ZE ZAHRADY
PYR. DĚTI RADOSTNĚ VÍŠKAJÍ
V POTOCE PLAVOU VYDRY.
SLEPÝŠI VYLEZAJÍ ZE
SKRÝŠE. DĚTI SI POMALU
ZVYKAJÍ NA TEPLO.
VODA SE KRÁSNĚ TŘPYTÍ
A RYBY SKÁKAJÍ VE VODĚ.

SPISOVATELKY
VERONIKA SRDÝNKOVÁ JULI TU

Děkujeme autorkám Verunce Srdýnkové a Julince Turečkové a za spolupráci paní učitelce Marcele Navrátilové.

Vtip od Adélky:

Proč je rajče červený? Protože se stydí, že neumí bruslit.

Zveme všechny zájemce na příští dětskou redakční radu ve středu **dne 29. 5. 2024 v 15:00 hod.** V malé zasedací místnosti na obecním úřadě.

Kontakt: Veronika Špačková, e-mail: noviny@sobotin.cz

Za tvorbu dětského koutku moc děkujeme dětské redakční radě, jmenovitě Pepovi Juříkovi, Adélce Floriánové, Helence Káňové, Kubíkovi a Ondrovi Tomáškovým.

Dospělácká redakční rada: Veronika Špačková a Dominika Káňová

Pálení s rozumem

Hasiči radí, jak se chovat při pálení klestí

- Pokud se rozhodnete pálit klestí na zahradě či jinde v přírodě, nečiňte tak za silného větru nebo v období extrémního sucha.
- Biologický odpad spalujte v ohništi, které je bezpečně oddělené od okolního prostředí například kameny či pískem.
- Pokud klestí pálíte v přírodě, tak oheň rozdělávejte alespoň 50 metrů od okraje lesa a v dostatečné vzdálenosti od budov, objektů a předmětů, které se mohou snadno vznítit.
- Oheň neroznášejte po okolí. Mějte vždy připravený dostatek hasicích prostředků pro případ, že by se oheň vymknul kontrole. Nikdy nenechávejte ohniště bez dozoru.
- Ohniště důkladně uhaste buď zalitím vodou, nebo zasypáním zeminou. V případě velkého množství odpadu je nutné po dobu 5 dnů nebo do vydatného deště místo pálení pravidelně kontrolovat.
- Právnické a podnikající fyzické osoby jsou povinny spalování hořlavých látek na volném prostranství předem oznámit hasičskému záchrannému sboru kraje. I občanům doporučujeme, aby pálení hlásili, a to zde: https://paleni.izscr.cz/
- Upozorňujeme, že plošné vypalování trávy a porostů je zakázáno! Pokud platí navíc ve vaší obci i zákaz palení, respektujte ho. Jinak vám hrozí pokuta až 25 tisíc korun.

HZS HASIČSKÝ ZÁCHRANNÝ SBOR OLOMOUCKÉHO KRAJE

SPOLEČENSKÁ KRONIKA

VZPOMÍNKA

Ruku ti již nepodáme, abychom ti mohli přát, jen kytičku na hrob dáme a budeme vzpomínat. **Dne 27. března 2024** by oslavil své 75. narozeniny **pan Bohumil Kočka** ze Sobotína. S láskou vzpomínají dcera Miroslava a dcera Barbora s manželem, vnoučata Jindřich, Sára, Lucie.

Stále v naší mysli, navždy v našem srdci. **Dne 13. 5. 2024** uplyne 1 rok od úmrtí **pana Miroslava Bandyho**. S láskou vzpomínají manželka, dcera Lydia s rodinou, synové Miroslav a Vlastimil s rodinami.

Vážení spoluobčané, pokud budete mít zájem využít Obecních novin pro blahopřání k životnímu výročí nebo vzpomínce, nic tomu nebrání. Zveřejníme jej bez poplatku. Věříme, že využijete naší nabídky. Zastupitelstvo obce Sobotín

Pronajmu nově zrekonstruovaný, zděný byt 2 + kk v Sobotíně, v přízemí.

Tel.: 777 781 995

Uzávěrka dalšího čísla Obecních novin je 12. června 2024.

Obecní noviny vydává Obec Sobotín, www.sobotin.cz. Vychází jednou za dva měsíce. Zdarma. Nákladem 500 výtisků. Vydavatel Obec Sobotín, Sobotín 54, 788 16 Petrov nad Desnou, e-mail: podatelna@sobotin.cz, IČO: 00303348, pod evidenčním číslem MK ČR E 11239. Vyšlo 26. 4. 2024. Redakční rada: Eva Staňková, Veronika Špačková. Neprošlo jazykovou úpravou, graficky upravil a vytiskl Reprotisk Šumperk. Příští číslo vyjde v červnu 2024.