Vydává obec Sobotín ZDARMA www.sobotin.cz

Sobotín obecní noviny

č. 3/2024 | květen, červen

INFORMACE STAROSTY

Vážení a milí spoluobčané,

musím se přiznat, že letošní jaro bylo pro mě plné činorodé práce i příprav na jedinečné aktivity, které jsme si společně naplánovali. S mnohými z vás jsem měl tak příležitost se osobně setkat a prožít si neopakovatelnou atmosféru Pouti k blahoslavené Marii Paschalis, žehnání hrobce Kleinů kardinálem Dukou, být účastníkem akcí pro děti, pálení čarodějnic, Dne otevřených dveří Mauzolea nebo sportovních, kulturních a společenských programů. Setkávám se s vámi rád, protože tak mám možnost načerpat i nové informace a poznatky, které slouží jako zpětná vazba pro moje "starostování".

Současně nám ale nastoupilo léto, doba školních prázdnin, dovolených, cestování, nevšedních zážitků, vzrušení i odpočinku. A pro nás, zastupitele, započala též druhá polovina roku 2024, nezbytnost bilancovat a seznámit vás s plány na nejbližší období. Co nás tedy čeká?

V následujících měsících dojde na celém území obce Sobotín k výměně svítidel a rozvaděčů veřejného osvětlení. Na tuto činnost jsme získali dotaci ve výši 1,7 mil. korun od Ministerstva průmyslu a obchodu.

Již v průběhu prázdnin bude zahájena výstavba nového chodníku ve Štětínově. Ve výběrovém řízení zvítězila firma Kareta, která se tohoto úkolu ujme a využije k tomu dotaci SFDI v předpokládané výši 9 mil. korun. Další stavební činnost očekáváme při rekonstrukci mostu u Lipoldů firmou Dev Company, pro kterou jsme získali dotaci ve výši 600 000 korun z Programu obnovy venkova 2024 od Olomouckého kraje.

I v letošním roce budou pokračovat restaurátorské práce na obnově hrobky rodiny Kleinů. Jedná se o rekonstrukci balustrád na spodním ochozu (provede firma René Seifrieda), na níž byla zajištěna dotace IROP 2,85 mil. korun. Další akce se uskuteční ve spolupráci s restaurátorstvím pana Skuhravého, kdy dojde k obnově vitrážových oken kaple (kombinovaná dotace Ministerstva kultury a Olomouckého kraje, 310 000 Kč a 66 000 Kč).

V době prázdnin využijeme rovněž přerušení provozu školní družiny k výstavbě nového oplocení hřiště.

Rád bych vás ještě upozornil, že v době letních prázdnin můžete běžně využívat služeb místní knihovny a nebude přerušen ani provoz obecního úřadu. V případě potřeby nás neváhejte kontaktovat.

Ve dnech 7. a 8. června 2024 proběhly v Sobotíně volby do Evropského parlamentu, kam jsme si zvolili 21 zástupců. Byť je to jen malá část z celkem 720 poslanců, máme tak možnost trochu ovlivnit to, co se v Evropské unii bude dít. Rád bych poděkoval za bezproblémový průběh voleb všem zaměstnancům úřadu, předsedům a členům volebních komisí.

Ještě jednou všem občanům Sobotína a hlavně dětem přeji příjemné prožití letních měsíců dle vašich nejkrásnějších představ. A úplně na závěr bych chtěl pozvat zájemce na 14. zasedání Zastupitelstva obce Sobotína dne 2. 9. 2024.

Josef Hroch, starosta obce

INFORMACE OBECNÍHO ÚŘADU

POŠTOVNÍ POUKÁZKY (SLOŽENKY) ZA ODPADY A ZA PSY V ROCE 2024

V průběhu měsíce června byly rozeslány poštovní poukázky na úhradu místního poplatku za svoz komunálního odpadu a za psy.

Občané mohou poplatek hradit následujícími způsoby:

- **bankovním převodem** – musí být uveden variabilní symbol
- **v hotovosti** na pokladně Obecního úřadu Sobotín
- **platební kartou** na pokladně Obecního úřadu Sobotín
- **poštovní poukázkou** na jakékoliv pobočce České pošty.

Částka za komunální odpad se v letošním roce nenavýšila, zůstala **650,-Kč/osobu/objekt**.
Částka za poplatek za psy je stále stejná, tedy **100,-Kč/1 psa, za každého dalšího + 150,-Kč**. Od 65 let je úleva na poplatku za psa 50% z původní částky.

Splatnost místního poplatku za svoz komunálního odpadu a za psy je do 31. 12. 2024.

Variabilní symbol nebo ověření úhrady poplatků vám na vyžádání sdělí pracovnice OÚ Sobotín, paní Zaoralová.
Kontakt:
pavlina.zaoralova@seznam.cz,
tel: 776 757 693, 583 237 151
Číslo bankovního účtu: 5329841/0100

DEN OTEVŘENÝCH DVEŘÍ MAUZOLEA

Dne 30. 4. 2024 proběhl v Sobotíně další Den otevřených dveří Mauzolea rodiny Kleinů. Letos ale měl poněkud odlišnou podobu. Dopolední programy návštěv byly vyhrazeny pouze pro mladší děti základních škol, odpoledne se potom uskutečnily již tradiční komentované prohlídky pro veřejnost.

Děti v hrobce přivítala Eva Staňková v kostýmu zámecké paní, Amálie Kleinové, svobodné šlechtičny z Wisenbergu, která jim zaujatě popovídala o podnikatelské rodině Kleinů, stavitelů silnic a železnic. Využívala k tomu i loutky a další interaktivní prvky pro vtažení mladých posluchačů do děje příběhu.

Návštěvnost byla tentokráte v průběhu celého dne velmi vysoká, což určitě podpořilo úžasné, prosluněné počasí, slibované dobrodružné až strašidelné večerní procházky mauzoleem se svíčkami a loučemi a samozřejmě i další, paralelně probíhající nádherná akce – Pálení čarodějnic.

Návštěva dne otevřených dveří hrobky rodiny Kleinů

Dne 30. 4.2024 pro nás v 9:00 hodin přijel vláček. Vláček nás odvezl přes zámecký park k hrobce rodiny Kleinů. U vchodu nás přivítal pan starosta. Po příchodu jsme se vydali do podzemí hrobky rodiny Kleinů, pak jsme šli do hlavní místnosti hrobky, kde jsme potkali paní, která nám vyprávěla příběh rodiny Kleinů o tom, jak stavěli silnice a železnice.

Pak jsme plnili úkoly např. létání na koštěti, skákání v pytli, vymalovávání omalovánek a hod míčkem na plechovky. Potom jsme dostali křížovku a hledali jsme na stromech hádanky, které jsme museli vyluštit. Za splnění úkolů jsme dostali odměnu.

Pak jsme na chvilku byli v areálu na Permoníku, jezdili jsme na kolotočích, vyzkoušeli jsme skákací hrad a pak pro nás přijel vláček a odvezl nás ke škole. Šli jsme na oběd a pak domů.

Bylo to tam super!!!

Autoři: Vincent Danko a Valentin Soudek

PÁLENÍ ČARODĚJNIC

Poslední dubnový den se od nepaměti vždy po okolí Sobotína rojily podivné bytosti: ježibaby, vědmy, divomužové, bludice, nebezpečné strigy a jiná individua. Jejich vyhledávání a zneškodňování byla věnován i letošní celodenní akce pro děti a veřejnost. Tento program připravila Komise kultury a cestovního ruchu starosty obce ve spolupráci s místními hasiči, Resortem Sobotín a obcí Sobotín. Účast byla obrovská. Návštěvníky vozil po areálu turistický vláček, čekaly je nesnadné soutěže, lety na košťatech, překážkové běhy, těžké rébusy, vaření lektvarů a samozřejmě bohaté odměny za každý splněný úkol. Kolem motorestu Permoník vyhrávala hudba a k dispozici byly kolotoče, skákací hrady, malování na obličej a další atrakce, taky dobré jídlo a pití, zmrzlina a jiné krásy. V podvečer naši stateční hasiči zažehli vysokou vatru a upálili polapené ježibaby. A kdo se nebál, mohl si za svitu loučí prohlédnout hrobku Kleinů.

POUŤ K BLAHOSLAVENÉ MARII PASCHALIS

Dne 11. 5. 2024 se uskutečnila v Sobotíně Pouť k blahoslavené Marii Paschalis. Jen pár dnů před zmiňovanou poutí se sobotínské farnosti dostalo veliké cti. Sestra Margarita Cebula z Nysy, historička Kongregace alžbětánek, dovezla jeden z dochovaných dopisů rodičům sepsaný blahoslavenou Marií Paschalis. Tento dopis je relikvii – tzn. předmětem, přímo spojeným s blahoslavenou a současně je nezpochybnitelným a důležitým svědectvím o její oddanosti Kristu, odevzdanosti, prorockém duchu i lásce k rodičům.

Slavnostní mši v sobotu 11.5.2024 předsedal kardinál Dominik Duka za účasti kněží a sester Kongregace svaté Alžběty, „rodiny" naší blahoslavené. V liturgickém průvodu přinesly relikvii k obětnímu stolu sestra Margarita Cebula a představená katowické provincie sester sv. Alžběty, sestra. Maria Franciszka Polaczek. Slavnostní chvíle podtrhla mše Luhanská od Antonína Dvořáka v podání Scholy od sv. Mořice i píseň, kterou složil náš varhaník Ondřej Zlámal přímo pro tuto památku.

V promluvě kardinál připomněl, že blahoslavená Maria Paschalis žila ve století pokroku, ale také ve století dvou světových válek a dvou revolucí, které rozbily mapu Evropy a proměnily životy nás všech. Mohli jsme zažít, jak zlo dokáže ovládnout lidské srdce. Deset panen (řeholních sester) se stalo symbolem ochrany čistoty i nekonečná lásky.

Po skončení mše svaté se kardinál Duka přesunul ke hrobce rodiny Kleinů, kterou požehnal. Kněží a sestřičky se poté vrátili na faru – nyní do Domu Marie Paschalis, kde při agapé společně strávili příjemné odpoledne.

Ing. Dana Ponížilová

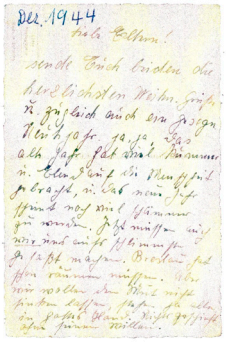

Foto: Iveta Mikšíková

ŽEHNÁNÍ MAUZOLEA RODINY KLEINŮ

VZPOMÍNKA NA RODINU KLEINŮ

Na jedinečné, slavnostní okamžiky spojené s Poutí k blahoslavené Marii Paschalis nebo s požehnáním hrobce rodiny Kleinů kardinálem Dukou navazoval další volitelný program pro sobotínské farníky, hosty a veřejnost. Ve vyzdobeném velkém sálu hotelu Sidonie byl připraven odpolední medailonek s názvem „Střípky ze života rodiny Kleinů“, v němž autorka Eva Staňková ztvárnila roli Amalie Kleinové, a seznámila posluchače postupně se všemi šesti bratry významné podnikatelské rodiny Kleinů a s jejich životními osudy. Lyrické vyprávění vycházelo z archivních dokumentů, dochované korespondence a dalších dostupných literárních zdrojů.

Obec Sobotín děkuje všem farníkům a osobám podílejících se na přípravách pouti a následných akcí za jejich úsilí. Zvláštní dík patří našim zahrádkářům za krásnou květinovou výzdobu hrobky.

PROCHÁZKA SOBOTÍNSKÝM OKRUHEM

V sobotu 18. května 2024 jsme za příjemného počasí vyrazili na procházku další částí Sobotínského okruhu. Tentokrát byl start u „Starého hotelu" (vedle sýrárny), kde jsme se sešli a vyšli na procházku kolem hrobky směrem nad Farský vrch. Dále jsme pokračovali směrem na Traťovku, kde jsme si všichni opekli špekáček nebo klobásku. V průběhu cesty jsme si dělali menší zastávky, kdy jsme vždy poctivě doplňovali energii. Z Traťovky jsme pak sešli na Rybářskou baštu, kde proběhlo další občerstvení a odtud už si každý turista našel svou cestu ku domovu. Procházka Sobotínským okruhem se velmi vydařila, a to nejen proto, že se i letos sešla velice pohodová parta… Děkujeme všem příznivcům a budeme se těšit zase napřesrok.

PLÁNOVANÉ KULTURNÍ AKCE V OBCI SOBOTÍN

Vážení občané, rádi bychom vás informovali o kulturních akcích, které naše komise plánuje:

11. 9. 2024 - zájezd pro seniory - Praděd, Karlova Studánka
6. 10. 2024 - den otevřených dveří Mauzolea rodiny Kleinů
10. 11. 2024 - posezení se seniory
30. 11. 2024 - zájezd na adventní trhy
7. 12. 2024- rozsvěcení vánočního stromu a Mikuláš

BAZÁREK

V sobotu dopoledne 11. 5. 2024 proběhla po delší době obecní akce „Bazárek" zaměřená na prodej nejen dětského zboží. Byť v sobotu účast nebyla hojná, se všemi přítomnými jsme si ten den velmi užili a já všem děkuji za podporu, ať už dali něco do prodeje, něco si koupili či se prostě stavili akci podpořit a dát si dobrou kávu či něco na zub. Následně jsme se rozhodli akci protáhnout a zkusit věci doprodat ve všední dny odpoledne, což mělo mnohem větší úspěch (pokud jde o prodej zboží), byl zde mnohem čilejší ruch, rodiče chodili do školy, školní družiny a podpořili nás i zaměstnanci úřadu a školy, všem velmi děkujeme.

Největší mé poděkování pak patří Marušce Popelkové, která v sobě nezapře obchodnického ducha, a zatímco já jsme se hroutila, když se mi sešli více než dva zákazníci s tvrzením, „že tu máme narváno a nestíhám", ona se mi mile vysmála a prodala toho určitě dvakrát více než já. Nechávám otevřenou možnost pravidelného opakování této akce s tím, že určitě bychom napříště bazárek dělali ve všední dny odpoledne a nejspíše dvakrát ročně (před letní a zimní sezónou). Budeme rádi za Vaše názory a ohlasy, které nám můžete zaslat na e-mail noviny@sobotin.cz.

Za sociální a bytovou komisi starosty obce Sobotín Dominika Káňová

NAKLÁDÁNÍ S ODPADY

V jarním období proběhl tradičně svoz velkoobjemového odpadu, který občané jako obvykle hojně využili. O to smutnější však je, že právě v uvedeném období byly v katastrálním území obce na lesní cestě směrem na Hraběšice pohozeny dva gauče. Z podnětu oznamovatelů manželů Juříkových, kterým tímto děkujeme, techničtí pracovníci zajistili okamžitě odvoz obecním vozidlem Avia v rámci velkoobjemového odpadu. Prosíme i do budoucna všechny, kdo by byli svědky závadného nakládání s odpadem o okamžité nahlášení a případně, pokud to bude možné, i zajištění fotodokumentace za účelem zjištění pachatele. Zároveň děkujeme všem, kdo důsledně třídí odpad!

ZÁKLADNÍ ŠKOLA A MATEŘSKÁ ŠKOLA ÚDOLÍ DESNÉ

ZDRAVÍME VÁS Z NAŠÍ MATEŘSKÉ ŠKOLKY BERUŠKA.

Rádi bychom se s Vámi podělili o zážitky z mnoha zábavných, naučných i vzdělávacích akcí, jichž jsme se zúčastnili. Navštívili jsme divadlo Šumperk a děti si interaktivní představení „Hrnečku vař!" moc užily. Motivovalo je k nácviku pohádky na besídku ke Dni maminek, na kterou jsme se všichni dlouho připravovali a těšili. Děti napekly pro maminky cukroví a na chvilku se staly herci, zpěváky i básníky a maminky potěšily dárečky a přáníčky, které samy vyrobily. Krátké představení jsme předvedli i babičkám a dědečkům z Diakonie Sobotín a na OÚ Petrov nad Desnou jsme básničkami a písničkami uvítali nové občánky. Před zápisem do základní školy děti navštívily kamarády z první třídy a seznámily se s prostředím i paními učitelkami. Nejvíc se děti těšily na výlet na Zlatou farmu ve Štětovicích. Počasí nám sice nepřálo, ale viděli jsme všechna zvířátka a dozvěděli se plno nových informací o chovu domácích zvířat. Velkým dnem pro nás byl 4. červen 2024. Dopoledne ke Dni dětí jsme strávili v Diakonii Sobotín, kde si pro nás připravili spoustu zábavných aktivit, skákací hrad, koníky a výborné občerstvení. Děkujeme. Odpoledne na děti a jejich rodiny čekalo překvapení v mateřské škole. Letošní Zahradní slavnost se nesla v duchu Dinosvěta, kterou přichystal a moderoval pan Miloš Chlanda se svým týmem Raketou na Mars. Závěr patřil našim budoucím prvňáčkům, se kterými se loučili nejen jejich paní učitelky z mateřské školy, ale také starostové obce Petrov nad Desnou a Sobotína, pan Bc. Radoslav Matoušek a Josef Hroch, pan ředitel naší svazkové školy pan Mgr. Martin Gronych a v neposlední řadě paní učitelka Mgr. Miroslava Buryšková, která se na ně bude těšit po prázdninách. Děkujeme SRÚDu a všem, kteří jakkoliv přispěli na tuto akci, která se opravdu povedla.

Budoucím prvňáčkům přejeme hodně úspěchů nejen ve škole a Vám všem krásné, pohodové léto a budeme se na Vás těšit zase v novém školním roce.

Kolektiv MŠ Beruška

OÁZA S ANGLIČTINOU

Pobyt s anglickým lektorem 25. 4. – 26. 4. 2024

Ráno (25. 4. 2024) jsme se sešli ve třídě a za malou chvíli nasedli do autobusu. Po chvíli jsme vysedli na vlakové zastávce v Rapotíně. Za pár minut přišli páťáci ze školy v Rapotíně a společně jsme čekali na vlak a nastoupili do něj. Po čtvrthodince jízdy jsme vystoupili v Loučné nad Desnou. Rozdělili nás na jednotlivé pokoje. Potom začaly naše aktivity.

Nejdříve nás rozdělili do dvou týmů. Pak jsme si vyrobili vlastní vlajku a vymysleli název našeho týmu.

Následovaly jazykové aktivity venku. Po obědě byl polední klid a po něm další hry v angličtině až do večeře. Po ní proběhl večerní program a večerka.

Ráno jsme se sbalili, nasnídali, udělali ještě nějaké aktivity, naobědvali se a po předání diplomů za účast jsme odjeli vlakem domů.

Angličtina touto formou nás bavila, líbilo se mi tam.

Autor: Matouš Srdýnko, 5.C ZŠ Sobotín

Návštěva páťáků ve škole v Petrově nad Desnou

Dne 7. 5. 2024 jsme měli sraz před školou 7 hodin. Pak si pro nás přijel školní autobus. Jeli jsme do Petrova do školy, podívat se na druhý stupeň. Paní učitelka nás zavedla do jedné třídy, kde jsme počkali a pak jsme šli do tělocvičny na zahájení akce, kde nás uvítal pan ředitel a starosta obce.

Potom nám vše vysvětlili a mohli jsme jít plnit úkoly: matematika, chemie, fyzika, český jazyk, výtvarná výchova, informatika, anglický jazyk, dějepis a zeměpis. Prošli jsme si celou školu.

Když jsme vše splnili, dostali jsme od dvou milých děvčat odměnu. V té odměně byl: bublifuk, hopík a bloček.

Pak jsme se šli podívat na robotiku. Byl tam chlapec z 9. A, který vyhrál několik soutěží. Ukázal nám robota, který dělal pohyby díky barevným senzorům a také může být i dotykový.

Potom jsme šli na malou svačinku, měli jsme výbornou mrkvovou buchtu a pití.

Nakonec si pro nás přijel školní autobus.

Všem se nám to moc líbilo, už se těšíme na druhý stupeň ☺

Autoři - žáci 5. třídy ZŠ Sobotín: Nela Karlíková, Lucie Žídková, David Žigmond, Karolína Červeňáková

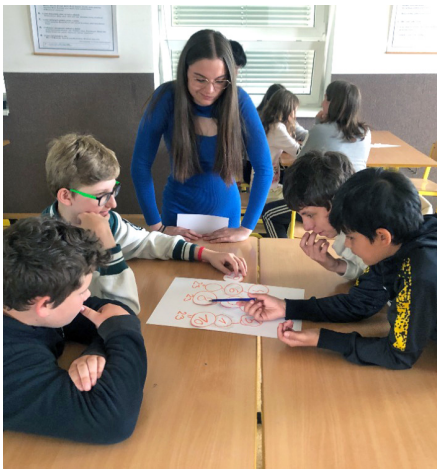

Barevný týden

Ve dnech 13. – 17. 5. 2024 proběhlo na naší škole barevné vyučování. Děti i paní učitelky byly oblečeny do určených barev. V pondělí do červené, v úterý do modré, ve středu do zelené, ve čtvrtek do bílé a pátek do žluté. Všem se toto zpestření dnů ve škole líbilo.

Školní výlet

V úterý 11. června 2024 čekala na žáky ZŠ Sobotín odměna za celoroční práci v podobě školního výletu.

Letos jsme se vydali za zvířátky na farmu v Horních Loděnicích. Podívali jsme se do výběhů koz, ovcí, králíků a morčat, ale nejvíce nás všechny nadchli koně, o kterých jsme se při komentované prohlídce dozvěděli spoustu zajímavostí a mohli se na nich i svézt.

Na zpáteční cestě jsme se zastavili ještě v Rýmařově v Muzeu turistických známek, kde nám celý proces výroby těchto slavných dřevěných suvenýrů ukázali.

Počasí nám po celý den přálo, výlet jsme si užili. ☺

Také bychom rádi poděkovali Spolku rodičů Údolí Desné za finanční podporu této akce.

Výuka finanční gramotnosti na 2. stupni ZŠ a MŠ Údolí Desné

Milí rodiče, žáci, přátelé školy,

už dříve jsme Vás seznámili s předmětem Finanční gramotnost, který je vyučován na 2. stupni naší školy, konkrétně v devátém ročníku.

Letošní školní rok probíhal velmi akčně. Kromě běžných hodin plných důležitých praktických pojmů a dovedností jsme prožili několik aktivit mimo školu i přímo ve škole, které doplnili naše všeobecné povědomí a rozšířili nám obzory.

Dne 25. 10. 2023 vyrazili žáci 9. ročníku místo do svých tříd na VOŠ a SPŠ Šumperk. Co je tam čekalo? Projektové dopoledne zaměřené na finanční gramotnost - tedy konkrétně rodinný rozpočet. Mimo jiné se seznámili s obory, které tato škola nabízí, a mohli nahlédnout pod pokličku předmětu Podnikání, kterému se místní studenti intenzivně věnují a jehož součástí je právě zmiňovaná finanční gramotnost. A jak si myslíte, že dopadli? Samozřejmě že obstáli a ještě s pochvalou. ☺

V úterý, dne **12. 12. 2023**, prožili žáci devátého ročníku neobvykle. Pod vedením pana Ing. Miloslava Skaly, MBA a Radky Skalové je čekal šestihodinový program zapadající do výuky předmětu finanční gramotnost na téma Kurz přežití ve světě financí. Žáci se obohatili nejen o teoretické znalosti, ale hlavně se zaměřili i na praktické dovednosti, které jsou pro běžný život nesmírně důležité. Děkujeme SRUD za finanční zajištění akce pro všechny žáky.

Školní rok se sice již chýlí ke svému konci, ale my nezahálíme. Ve třídě IX.A jsme dne **23. 5. 2024** přivítali ve výuce Finanční gramotnosti odbornou návštěvu - senior bankéře pana Petra Jaroše, který se ve svém profesním životě věnuje převážně investicím. Pan Jaroš s žáky zopakoval důležitost být finančně gramotný - co se může stát při finanční negramostnosti a diskutoval s žáky nad tématem kryptoměn a akciových investic. Velmi děkujeme za doplnění výuky a už se těšíme na další zajímavá témata ve výuce.

Mgr. Jana Učňová – vyučující předmětu Finanční gramotnost

Preventivní aktivity v ZŠ a MŠ Údolí Desné

Blíží se nám konec školního roku a čas pro zhodnocení. V rámci prevence rizikového chování proběhlo nespočet aktivit po celý školní rok od prvních tříd až po deváté. Průběžně jsme Vás informovali během jednotlivých měsíců – klima tříd, prevence v oblastech kyberprostoru, rizikového sexuálního chování, přátelství, rodina, řešení krizových situací, prevence poruch příjmu potravy, právní minimum dané věku cílové skupiny, užívání návykových látek, alkoholu, zdravé trávení volného času apod.

Jednou z klíčových rolí v této oblasti hrají nejen spolupracující organizace, se kterými už léta navazuje kontakt a pomáhají nám realizovat různé programy ve škole, ale také Spolek rodičů údolí Desné, který nás velmi finančně podporuje za pomoci svých donátorů. Díky nim se nám letos povedlo i realizovat preventivní aktivity pro rodiče žáků a dle jejich odezvy nebudou poslední.

A čemu se věnujeme v závěru školního roku? Stále pracujeme na vztazích mezi žáky v jednotlivých třídách formou třídnických chvilek a třídnických hodin, směřujeme je ke zdravému životnímu stylu, zaměřujeme se na prevenci školní neúspěšnosti a plánujeme aktivity pro další školní rok, který začne jak jinak než adaptačním pobytem pro žáky 6. ročníku a adaptačním dnem

pro žáky 1. tříd. Už teď se nemůžeme dočkat.

Přejeme Vám poklidné prázdniny a v dalším školním roce na viděnou.

Mgr. Jana Učňová a Mgr. Martina Galbavá – školní metodičky prevence

Propojení prvního a druhého stupně

Milí rodiče, žáci, přátelé školy,

dnes, **28. 5. 2024,** se nám povedla báječná akce ve spojení prvního a druhého stupně školy, kde se **15** zbrusu nových pedagogů z **VIII. A** v Petrově nad Desnou vydalo učit své nové žáčky do **II. A** v Rapotíně. Čekal nás den první překvapení, soutěží, dárečků, zábavy a dobré nálady. Najednou se ty běžné předměty, jako je český jazyk, matematika, čtení, psaní, výtvarná výchova a anglický jazyk, staly něčím novým, neokoukaným - žezlo do svých rukou dostali osmáci a se svou učitelskou rolí se popasovali na výbornou.

Mgr. Jana Učňová a Mgr. Olga Kalinová

Slavnostní vyřazování žáků 9. tříd ZŠ a MŠ Údolí Desné

Milí rodiče, žáci, přátelé školy,

víte, jak poznáte úplný závěr školního roku u nás na druhém stupni? Je zakončený rozloučením s těmi nejstaršími, kteří po prázdninách zasednou do lavic svých vysněných středních škol.

Právě takové odpoledne proběhlo dne **19. 6. 2024 v KD Rapotín**. Kdo byl přítomen, jistě souhlasí se mnou, že zážitek to byl opravdu neopakovatelný. Ukáplo mnoho slz, bylo řečeno mnoho přání do budoucího života, zaznělo mnoho vzpomínek na školní léta z úst absolventů.

A co více, letos se kvalifikovaná valná hromada složená z jednotlivých zástupců z řad zřizovatelů rozhodla ocenit žáka roku 2023/2024, kterým se stal Vít Bartončík, absolvent 9.B třídy.

Ještě jednou hodně štěstí a spoustu splněných snů, milí deváťáci.

Více v přiložené fotogalerii.

Mgr. Jana Učňová

Floristická soutěž pro děti

Floristickou soutěž, kterou ve čtvrtek 9. 5. 2024 pořádal kroužek Mladý zahrádkář ve spolupráci se školní družinou v Sobotíně byla rozdělena do dvou kategorii - mladší děti (1. a 2. tř.) a starší děti (3. – 5. tř.) Úkolem pro soutěžící v obou kategoriích bylo vytvořit vypichovanou misku ze živých rostlin ke Dni matek (oboustranný pohled). Děti se velmi snažily a finální aranžmá si ozdobily vlastnoručně vyrobeným srdíčkem. Hodnotící komise ve složení Božena Kocůrková (místopředsedkyně ÚS ČZS), Marie Krmelová (tajemnice ÚS ČZS) a Božena Pavelková (předsedkyní ZO ČZS Sobotín-Petrov nad Desnou) neměly vůbec lehký úkol. Chtěla bych také poděkovat za pomoc členkám ZO ČZS Sobotín-Petrov nad Desnou, p. Machusové a SRÚD (občestvení pro děti a diplomy).

Výsledky: Mladší kategorie (1. a 2. tř.)
1. místo Anička Divínová
2. místo Mariánka Cvrková
3. místo Eda Daněk

Starší kategorie (3. - 5. tř.)
1. místo Eliška Hreňová
2. místo Helenka Káňová
3. místo Eliška Dirgasová

Šárka Bendová, vychovatelka ŠD

JSDH SOBOTÍN

VELKÁ CENA
OSH ŠUMPERK
SOBOTÍN

MEMORIÁL
ZDEŇKA MĚRKY

NEDĚLE
4. 8. 2024
OD 10:00 HODIN

AREÁL U HASIČÁRNY

WWW.SDHSOBOTIN.CZ

JSDH Sobotín 2024

Jednotka sborů dobrovolných hasičů v letošním roce zasahovala u 9 událostí a tady je výčet od posledního vydání novin:

6) 15.4.2024 07:54
- Technická pomoc – odstranění stromu směr Klepáčov

7) 30.4.2024 14:20
- Ostatní pomoc – dohled při pálení čarodějnic

8) 31.5.2024 20:00
- Technická pomoc- strom nakloněný nad komunikací a hrozí pádem

9) 1.6.2024 13:30
- Ostatní pomoc - asistence při cyklistických závodech a uzavření silnic v obci

FARNOST SOBOTÍN

ZE ŽIVOTA ZÁJMOVÝCH SPOLKŮ

JEDEN DEN DOBROVOLNÍKEM

Diakonie
Českobratrské církve evangelické

Nebyl to celý den, ale jedno odpoledne, kdy si dobrovolníci z řad veřejnosti mohli vyzkoušet, co obnáší péče o seniory. V rámci akce Dny dobrovolnictví v Olomouckém kraji zaměstnanci Diakonie ČCE – střediska v Sobotíně uspořádali společenské setkání při příležitosti pálení čarodějnic. *„Akci tohoto druhu v našem středisku pořádáme v komorním rozsahu již léta. Letos nás napadlo přizvat dobrovolníky. Ti nám pomohli klienty přivést ze tří budov na společnou zahradu, dělali jim společnost, pomáhali s organizací, opékáním špekáčků a zapalováním ohně. Tím pádem si mohlo čarodějný rej užít daleko víc klientů Domova pro seniory a Domova se zvláštním režimem. Myslím, že se odpoledne nadmíru vydařilo,“* řekla koordinátorka dobrovolníků.

Akce byla původně plánovaná o týden dříve, ale z důvodu nepříznivého počasí byla přesunuta. Ani přesto se zájem dobrovolníků nezměnil a dokonce se k nám, díky pěknému počasí, přidaly i děti. Všem, kteří věnovali seniorům „jeden den“ ze srdce děkujeme.

Akce se konala 2. května 2024.

Eva Krutílková, fundraiserka
Diakonie ČCE – střediska v Sobotíně

SPOLEK PRO DĚTI A MLÁDEŽ – SOL

zve všechny děti

v sobotu 31. 8. 2024

na tradiční

HRAVÉ ODPOLEDNE

na sobotínské faře, nově v Domě Marie Paschalis a v jejím okolí.

Začátek v 15 hod., konec v 18 hod., kdo přespí v neděli v 9 hod.

Co vás čeká:

- ukázka výcviku psů,
- soutěže, hry, skákací hrad,
- táborák, noční hra, spaní na faře.

S sebou si vezměte dobrou náladu, kdo přespí spacák a prostěradlo.
Akce se koná za každého počasí, bude fotografována.
Info na tel. 731 626 557.

SPOLEK RODIČŮ ÚDOLÍ DESNÉ

Turistický kroužek

Začátkem května jsme s dětmi vyrazili za dalším dobroudružstvím. V Loučně nad Desnou na lesní správě na nás čekalo velké překvapení. Mají tady totiž moc krásnou jurtu, která je plná zajímavých věcí, preparovaných zvířat a nejrůznějších druhů paroží a jiných zajímavých exponátů.

Pan Ing. Novák, který na nás už čekal měl pro nás připravený zábavný program, povídali jsme si o lese, rybách, přírodě, děti si mohly vyzkoušet použití vábniček a jiných pomůcek. Nakonec jsme si opekli špekáčky a děti za odměnu a své znalosti dostaly odměny. A jako další odměna jim byla návštěva Loučenského hřiště, kde si ještě z posledních sil zařádily a pak už jsme se vydali vlakem na cestu zpět k domovu.

Výlet byl moc pěkný, děti byly moc hodné a patří jim za to veliká pochvala. A taky dík všem, kdo se na tomto výletu podíleli.

Za turistický kroužek SRÚD Jana Krobotová a Hanka Pospíchalová

Za finanční podporu děkujeme těmto subjektům: Olomoucký kraj, obce Rapotín, Petrov nad Desnou, Sobotín, Rejchartice, a Vikýřovice, firmy RECOVERA využití zdrojů a.s., PLATIT, a.s., Nadace ČEZ.

SPORT

SK Petrov-Sobotín

Novinky z SK Petrov Sobotín

Vážení občané,

rádi bychom vás informovali o aktuálním dění a plánech v našem fotbalovém klubu SK Petrov Sobotín. Máme před sebou mnoho změn a novinek, na které se můžete těšit.

Intenzivně pracujeme na rekonstrukci celého areálu. Již máme hotovou vizualizaci budoucího projektu a nyní se zaměřujeme na vypracování projektové dokumentace. Po jejím dokončení bude třeba naplánovat realizaci projektu, včetně zajištění financování formou dotací a dalších zdrojů.

V rámci úprav se stávající areál dočká nového nátěru. Obnovy se dočkají lavičky, vstupní brána, část střechy hlavní budovy a plechový přístřešek. Tyto úpravy přispějí k modernějšímu a estetičtějšímu vzhledu našeho sportovního zázemí.

Nadcházející sezóna přinese mnoho změn v kádru mužů. Svoji trenérskou kariéru ukončuje dlouholetý lodivod Miroslav Kolínek, kterému moc děkujeme za jeho obětavou práci! Ukončení hráčské kariéry zvažuje také velká část A mužstva, především z důvodu fotbalového věku a zdravotních obtíží. Nechme se překvapit, jak se situace vyvine, a doufejme, že se najde skupina nadšenců, kteří budou dál táhnout tuto pomyslnou káru.

Na našem hřišti se také prohání mládež. Starší žáci, mladší přípravka a fotbalová školička. Je krásné vidět, jak hřiště žije, když se všichni sejdou. Velké díky patří všem trenérům, asistentům a rodičům, kteří děti ke sportu vedou. Přikládáme několik fotek, abyste se mohli podívat, jak to na našem hřišti vypadá.

Máme také skvělou zprávu ohledně spolupráce s hasiči z Petrova nad Desnou. Fotbalový areál nebude sloužit jen fotbalistům, ale brzy jej začnou využívat i hasiči pro své děti. Plánují vybudovat dráhu, na které budou trénovat malí hasiči a hasičky. Jsme rádi, že areál bude žít ještě více a přejeme vám, ať se vám u nás v areálu líbí.

Pokud byste se chtěli aktivně zapojit do fungování fotbalového klubu, rádi vás přivítáme. Hledáme trenéry, asistenty trenérů, organizátory akcí a vlastně každého, kdo má chuť něco dělat. Společně určitě něco vymyslíme. Zájemci se mohou ozvat Karlu Stromšíkovi na telefonním čísle 733 149 581.

Děkujeme za vaši podporu a těšíme se na další společné úspěchy.

S pozdravem,

SK Petrov Sobotín

ELEKTROTECHNICKÝ VE

KALENDÁŘ AKCÍ – TJ SDRUŽENÍ CHOVATELŮ A PŘÁTEL KONÍ SOBOTÍN, Z.S.

KVĚTEN
- Veřejné drezurní tréninky v Sobotíně
- AMATERUR JUMP TOUR 2024 v Třeštině
- Český pohár ČJF v drezuře jezdců na pony a Český drezurní pohár v Olomouci

ČERVEN
- Veřejné drezurní tréninky v Sobotíně
- AMATERUR JUMP TOUR 2024 v Olomouci
- Český pohár ČJF v drezuře jezdců na pony a Český drezurní pohár v Olomouci
- Mistrovství Severní Moravy, senioři, ženy, družstva, U25 + otevřené soutěže v Nových Zámcích

ČERVENEC
- Veřejné drezurní tréninky v Sobotíně
- Oblastní mistrovství ve skocích v Polkovicích
- Pony games pro děti od 5 -11 let každý čtvrtek v Sobotíně
- Oblastní mistrovství Severní Moravy v drezuře + ČP ČJF v Olomouci

SRPEN
- Oslavy 30. let založení tělovýchovné jednoty v Sobotíně
- Derby v Sobotíně 1. ročník o Pohár starosty obce
- Sportovní den – nejen závody na koních (8. ročník) v Sobotíně
- Pony games pro děti od 5 -11 let každý čtvrtek v Sobotíně
- Memoriál Ing. Stanislava Hošáka v Polkovicích
- AMATERUR JUMP TOUR 2024 v Třeštině
- Cena Města Olomouce

TJ SOKOL SOBOTÍN – PETROV NAD DESNOU

SPORTOVNÍ KROUŽEK – ukončení školního roku se sportovní olympiádou.

Pro naše děťátka ze sportovního kroužku jsme připravili na sokolském hřišti závěrečnou „přespávačku“ ve stanech a sportovní olympiádu. Protože se počasí konečně umoudřilo a panovaly příjemné letní teploty, mohli se celý víkend vyřádit na vodní skluzavce, kterou jsme dětem dopřáli za jejich celoroční snažení. Naši sokolíčci soutěžili v celkem deseti dovednostních i sportovních disciplínách, celkem ve čtyřech kategoriích a spousta z nich si domů odvezla vítězné poháry. Celá akce proběhla v pohodovém a radostném duchu a pro nás bylo největší odměnou vidět rozzářená očička a nekonečné úsměvy JJJ.

Těšíme se na všechny zase příští školní rok J.

TJ Sokol Sobotín-Petrov nad Desnou, z.s.

Dětský pohádkový den a Dobrodružný les

V sobotu 01.06.2024 se nám i přes nepřízeň počasí podařilo uspořádat již 3. ročník Dětského pohádkového dne a Dobrodružného lesa. Od samého rána hustě pršelo a my jsme napjatě sledovali, jestli nastane dešťový ústup. Naštěstí se počasí kolem poledne umoudřilo a my jsme tak mohli návštěvníkům akce nabídnout krásný den plný zážitků, soutěží a zábavy.

Pro děti byl připravený Dobrodružný les, kde se za účasti pohádkových postav plnily nejrůznější tradiční i netradiční úkoly – letos jsme měli 12 krásných stanovišť. V cíli pak byly děti patřičně odměněny a dostaly spoustu krásných dárečků. Dále mohly děti využít nejrůznější atrakce, jako jsou skákací hrady a klouzačky, aquaroller, malování na obličej, vlasové studium, tetování nebo třeba střelbu ze vzduchovky a z airsoftové pistole. Celou akci od počátku až do konce doprovázel skvělý animační program, kdy mohly děti i dospělí soutěžit o nejrůznější super ceny nebo si jen tak zatancovat. Úžasná byla i Ptačí show, která zaujala všechny přítomné nebo taneční vystoupení našich „sokolek“, které dokázali známými a chytlavými písničkami roztančit téměř celé dětské publikum. Na závěr se ještě losovala dětská tombola, ve které mohly děti vyhrát spoustu krásných cen. Dětský pohádkový den se završil diskotékou.

Při večerní zábavě hrál DJ Seven, který svými nostalgickými vypalovačkami z 80. a 90. let lákal všechny k tanci a zábavě.

Na výběr bylo po celý den spoustu dobrot, jako je zmrzlina, míchané nápoje, speciality z grilu, kotlíkový guláš, langoše, slané i sladké palačinky, bramboráky, makrely a jiné.

Naše akce přitáhla spoustu lidí jak z blízkého okolí, tak i z dalekých končin. Moc nás potěšily velice kladné ohlasy od návštěvníků a samé usměvavé a spokojené tvářičky dětí. Opravdu si toho vážíme!!!

Velké poděkování patří všem pořadatelům akce, kteří si opravdu „mákli“ a samozřejmě především všem sponzorům, bez kterých bychom Dětský pohádkový den a Dobrodružný les uspořádat nemohli. Poděkovat bychom chtěli také našim „hasičům“, kteří na celou akci dohlíželi a také povozili děti v hasičském autě, což musel být obrovský zážitek a také našim „zahrádkářům“ za jejich každoroční pomoc a ochotu.

Všem moc děkujeme za podporu.

TJ Sokol Sobotín-Petrov nad Desnou, z.s.

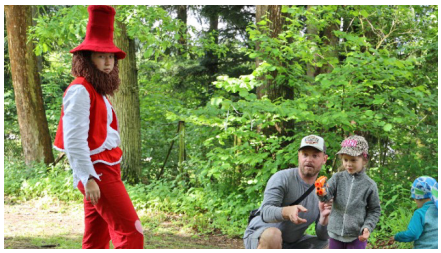

TJ Sokol Sobotín-Petrov nad Desnou, z.s.

ve spolupráci s obcí Sobotín

pořádá

ROZLOUČENÍ S PRÁZDNINAMI

dne **31.8.2024** na sokolském hřišti

v Sobotíně **od 15 hod.**

ATRAKCE PRO DĚTI

BOHATÉ OBČERSTVENÍ ZAJIŠTĚNO

VE 20 HOD. PROMÍTÁNÍ VENKOVNÍHO KINA

Adresa konání akce: SOBOTÍN 313

Kontaktní osoba: Pavlína Zaoralová tel.: 737 872 039, e-mail: sokol.sobotin@seznam.cz

KNIHA V LÁZNI

literární festival autorských čtení

9.–13. 7. 2024

úterý 9

18:00 – Šumperk – Městská knihovna TGM
Jáchym Topol

10:00 – Bludov – MŠ
Markéta Pilátová (pro děti)

18:00 – Bludov – Kavárna v Oranžerii
Markéta Pilátová

středa 10

18:00 – Loštice – Synagoga
Markéta Pilátová

18:00 – Velké Losiny – Ruční papírna
Jáchym Topol

čtvrtek 11

16:00 – Velké Losiny – Místní knihovna
Markéta Pilátová

16:00 – Loštice – Synagoga
Jáchym Topol

19:00 – Sobotín – Resort Sobotín
Beseda s autory: Karin Lednická, Markéta Pilátová, Petra Procházková, Jáchym Topol

pátek 12

18:00 – Velké Losiny – Zámecká kavárna
Petra Procházková

18:00 – Šumperk – Městská knihovna TGM
Karin Lednická

sobota 13

16:00 – Bludov – Zámek
Karin Lednická

18:00 – Šumperk – Městská knihovna TGM
Petra Procházková

MĚSTSKÁ KNIHOVNA T. G. MASARYKA Šumperk

MĚSTSKÁ KNIHOVNA T. G. MASARYKA Šumperk

KNIHA V LÁZNI 2024

literární festival autorských čtení

9. 7. v 18.00
Šumperk – Městská knihovna TGM

10. 7. v 18.00
Velké Losiny – Ruční papírna

11. 7. v 16.00
Loštice – Synagoga

11. 7. v 19.00
Sobotín – Resort Sobotín (beseda s autory)

Jáchym Topol

Spisovatel a novinář. V mladých letech pracoval jako skladník nebo topič, poté se stal šéfredaktorem Revolver Revue a reportérem Respektu. Nyní pracuje jako dramaturg Knihovny Václava Havla. Je autorem písňových textů kapely Psí vojáci, Moniky Načevy nebo Davida Kollera. Jeho romány – jako třeba Sestra, Anděl nebo Citlivý člověk – vyšly v mnoha překladech a byly také zfilmovány. Žije v Praze, má dvě dcery a syna.

MĚSTSKÁ KNIHOVNA T. G. MASARYKA Šumperk

KNIHA V LÁZNI 2024

literární festival autorských čtení

11. 7. v 19.00
Sobotín – Resort Sobotín (beseda s autory)

12. 7. v 18.00
Šumperk – Městská knihovna TGM

13. 7. v 16.00
Bludov – Zámek

Karin Lednická

Spisovatelka, překladatelka a novinářka, zakladatelka nakladatelství Domino. Po maturitě vykonávala celou řadu profesí, až se dostala k té vyněné – novinařině. Dva roky pobývala v Londýně, kde se věnovala studiu angličtiny a anglické historie. Za své knihy Životice: obraz (po)zapomenuté tragédie a trilogii Šikmý kostel získala řadu ocenění. Nyní žije v Ostravě-Svinově, má dvě děti.

MĚSTSKÁ KNIHOVNA T. G. MASARYKA Šumperk

KNIHA V LÁZNI 2024

literární festival autorských čtení

9. 7. v 10.00
Bludov – MŠ (pro děti)

9. 7. v 18.00
Bludov – Kavárna v Oranžerii

10. 7. v 18.00
Loštice – Synagoga

11. 7. v 16.00
Velké Losiny – Místní knihovna

11. 7. v 19.00
Sobotín – Resort Sobotín (beseda s autory)

Markéta Pilátová

Spisovatelka, hispanistka a novinářka. Pět let pobývala v Argentině a Brazílii, kde učila potomky českých krajanů, kteří emigrovali z Československa. V mnoha českých médiích (např. Respekt, Lidové noviny, kulturní příloha Práva Salon) publikuje eseje, zahraničněpolitické články, reportáže, recenze, povídky nebo sloupky. Je autorkou řady knih jak pro dospělé, tak pro děti, např. Bába Bedla, Veverka z Vamberka či Gorilí táta.

4 DŮVODY, PROČ NEPODCENIT VÝMĚNU KOTLŮ NA TUHÁ PALIVA

Přemýšleli jste někdy, jak velký vliv má výměna starého kotle na životní prostředí i vaši peněženku? Moderní řešení přináší nejen ekologické, ale i ekonomické výhody. Snížení znečištění ovzduší a úspora na vytápění jsou jen začátek. S aktuálními dotacemi je přechod na efektivnější systémy vytápění snadnější než kdy předtím. Dovolte mi představit vám pět klíčových důvodů, proč byste měli zvážit výměnu vašeho kotle.

Důvod č. 1: Ekonomická úspora a efektivita nových kotlů. Dotační podpora.

Jak výměna kotlů snižuje náklady na vytápění?

Moderní kotle na tuhá paliva jsou navrženy s ohledem na maximální účinnost. Dokáží vytápět stejný prostor s menším množstvím paliva, což vede k výrazným úsporám nákladů na vytápění. Výměna starého kotle za nový, účinnější model, přináší domácnostem významné finanční úspory v dlouhodobém horizontu.

Příklad: Rodina, která nahradila svůj starý kotel novým modelem, může ušetřit až 30 % na nákladech za vytápění. Při stále rostoucí ceně paliv to za 5 let dělá v součtu úsporu v řádech desítek tisíc korun. To ukazuje, jak může být výměna kotlů prospěšná nejen pro životní prostředí, ale i pro vaši peněženku.

Proto při nákupu vybírejte kotle s vysokou energetickou účinností a technologie, které zajišťují dokonalé využití paliva. To je klíč k dosažení maximálních úspor.

Tip: Využijte dotací a finančních podpor pro výměnu kotlů. Takto můžete počáteční náklady výrazně snížit. Informace o dotačních programech najdete na www.novazelenausporam.cz. Kombinace využití dotace a úspor za vytápění vrátí počáteční náklady do několika let.

Důvod č. 2: Legislativní požadavky

Od 1. září 2024 musí všechny provozované kotle na tuhá paliva v České republice splňovat alespoň 3. emisní třídu podle normy ČSN EN 303-5. Nedodržení přinese pokuty až 50 000 Kč. K doložení, jakým kotlem topíte můžete být vyzváni poštou od obecního úřadu s rozšířenou působností. Žádného kontrolora domů tedy pouštět nebudete. Nepodceňujte proto povinnost vyměnit starý nevyhovující kotel.

Jak zjistíte, že máte nevyhovující kotel?

Údaje o emisní třídě jsou uvedeny na výrobním štítku kotle. Jestliže kotel nemá výrobní štítek, nebo je rok výroby kotle před rokem 2012, je pravděpodobné, že máte nevyhovující kotel. Pro jistotu ještě můžete kontaktovat výrobce kotle.

Důvod č. 3: Zvýšení hodnoty nemovitosti

Instalace moderního kotle na tuhá paliva může výrazně zvýšit atraktivitu vaší nemovitosti pro potenciální kupce a tím i její tržní hodnotu. Nový kotel je vnímán jako přidaná hodnota, protože zajišťuje efektivnější a ekologičtější vytápění. To je obzvláště důležité v současné době, kdy je na trhu s nemovitostmi kladen velký důraz na energetickou účinnost a udržitelnost.

Je důležité myslet na budoucnost a investovat do řešení, která zvýší hodnotu vaší nemovitosti.

Důvod č. 4: Zlepšení kvality ovzduší a ochrana životního prostředí

Staré kotle na tuhá paliva mají významný podíl na znečištění ovzduší. Produkují velké množství prachových částic a polycyklických aromatických uhlovodíků, které škodí jak životnímu prostředí, tak našemu zdraví. V roce 2012 bylo zjištěno, že téměř 40 % celkových emisí prachu pocházelo právě z těchto zdrojů.

Výměna starých kotlů za nové modely, které splňují alespoň 3. emisní třídu, výrazně sníží emise škodlivin. Nové kotle jsou navrženy tak, aby byly účinnější a měly nižší emise. To znamená lepší kvalitu ovzduší pro všechny.

Závěr

Výměna starých kotlů přináší významné výhody pro vás i životní prostředí. Ušetříte na nákladech a zlepšíte kvalitu ovzduší. Dotace zjednodušují tento proces, tak neváhejte s jejich využitím.

Článek vytvořila společnost **CZECHTHERM** prodejce kotlů na **dřevo,uhlí, pelety**.

www.czechtherm.cz
Sadová 523/5, 783 97 Uničov
Tel.: 581 110 385
mail: info@czechtherm.cz

Jak třídit odpady z domácností? Recovera

PLAST	KOVY	PAPÍR	BIO	SMĚSNÝ ODPAD	SKLO
PATŘÍ SEM • sešlápnuté PET lahve • sáčky, tašky, fólie • plastové obaly od potravin (kelímky, vaničky a pod.) • plastové obaly od drogerie (mýdlo, čisticí prostředky, kosmetika) • CD/DVD obaly • nápojové kartony – obaly (krabice) od mléka a nápojů, pokud není separovaný zvlášť (do pytlů) • strečové fólie	**PATŘÍ SEM** • plechovky od nápojů	**PATŘÍ SEM** • noviny, časopisy • reklamní letáky • knihy • brožury • katalogy • kancelářský a balicí papír • čisté papírové obaly • karton a lepenka	**PATŘÍ SEM** • zbytky jídel rostlinného původu • zbytky ovoce a zeleniny • zbytky pečiva • květiny • kávové sedliny včetně filtrů • čajové sáčky • hrnkové květiny včetně hlíny • listí, seno, sláma • piliny, hobliny v menším množství	**PATŘÍ SEM** • maso, kosti • sáčky z vysavače • smetky • popel • hygienické pomůcky • běžné žárovky • čisticí utěrky a houby • keramika a porcelán • trus zvířat • silně špinavé a mastné obaly bez nebezpečných látek	**PATŘÍ SEM** • veškeré bílé a barevné obalové sklo (lahve od nápojů bez kovových či plastových uzávěrů, skleněné nádoby) • flakony • zavařovací sklenice • tabulové sklo
NEPATŘÍ SEM • linoleum • PVC • pryžové výrobky • molitan • videokazety • obaly od olejů nebo silně znečištěné zbytky jídla • obaly od nebezpečných látek	**NEPATŘÍ SEM** • obaly od nebezpečných látek • plynové lahve • kabely a dráty • elektrozařízení	**NEPATŘÍ SEM** • znečištěný a mastný papír • voskovaný papír • papírové kapesníky • ubrousky • pauzovací papír • uhlový papír (kopírák) • pořadače s kovovými komponenty • zbytky tapet	**NEPATŘÍ SEM** • maso, oleje a tuky • cigarety; popel • letáky a noviny • vlhčené ubrousky a vlhčený toaletní papír • fritovací olej • jednorázové pleny • uhynulá zvířata • zbytky masa, kosti, kůže • trus zvířat • zvířecí srst • skořápky od vajec a ořechů	**NEPATŘÍ SEM** • úsporné žárovky a zářivky • stavební odpad • vyřazená elektronika • papír • plast • sklo • bioodpad • kovy	**NEPATŘÍ SEM** • porcelán • keramika • drátosklo • zrcadla • varné sklo • zářivky, výbojky • žárovky • televizní obrazovky • PC monitory • automobilová skla

TŘÍDĚNÍM SPOLEČNĚ CHRÁNÍME PŘÍRODNÍ ZDROJE. DĚKUJEME. info@recovera.cz www.recovera.cz

Jak třídit odpady z domácností? Recovera

JEDLÉ OLEJE A TUKY	NEBEZPEČNÝ ODPAD	STAVEBNÍ ODPADY	OBJEMNÝ ODPAD	TEXTIL	ELEKTRO A BATERIE
PATŘÍ SEM • zbytky rostlinného oleje • použitý olej ze smažení či fritovacích hrnců • ztužené jedlé tuky	**PATŘÍ SEM** • motorový olej • barvy, lepidla • rozpouštědla • kyseliny • obaly od nebezpečných látek • pesticidy a jiné agrochemikálie • odpady obsahující dehet • léky	**PATŘÍ SEM** • cihly • tvárnice • beton • dlaždice, obklady • porcelán, keramika • zbytky stavebních hmot (cement, písek apod.) • kamenivo • sádrokaton, sádra	**PATŘÍ SEM** • čalouněný nábytek • koberce • matrace • keramika • porcelán • zahradní nábytek • linoleum • tvrdé plasty – kbelíky, sudy, apod. • nábytek – dřevěný	**PATŘÍ SEM** • vyřazené oblečení • párová obuv • prostěradla • povlečení • záclony, závěsy • plyšové hračky	**PATŘÍ SEM** • kávovary, varné konvice • topinkovače, toustovače • fény, holicí strojky • elektronické hračky • elektronické nářadí • pračky, myčky • ledničky, mrazničky • klimatizace • telefony, faxy • PC, notebooky • televize, monitory • tužkové a knoflíkové baterie
NEPATŘÍ SEM • motorový olej • technické oleje • maziva a kapaliny	**NEPATŘÍ SEM** • jedlé tuky a oleje • výbušniny • radioaktivní materiály	**NEPATŘÍ SEM** • azbest • tér a térový papír • kanadská šindel • kabely a dráty • dřevo • papír • plast • izolace, skelná vata • fólie • lepidla	**NEPATŘÍ SEM** • elektrozařízení • kovy • pneumatiky • stavební odpad • sklo • nebezpečné odpady	**NEPATŘÍ SEM** • špinavý nebo vlhký textil • nepárová obuv • jakýkoliv jiný odpad	**NEPATŘÍ SEM** • úsporné žárovky a zářivky • samostatné náplně (chladiva) • nekompletní elektrozařízení

TŘÍDĚNÍM SPOLEČNĚ CHRÁNÍME PŘÍRODNÍ ZDROJE. DĚKUJEME. info@recovera.cz www.recovera.cz

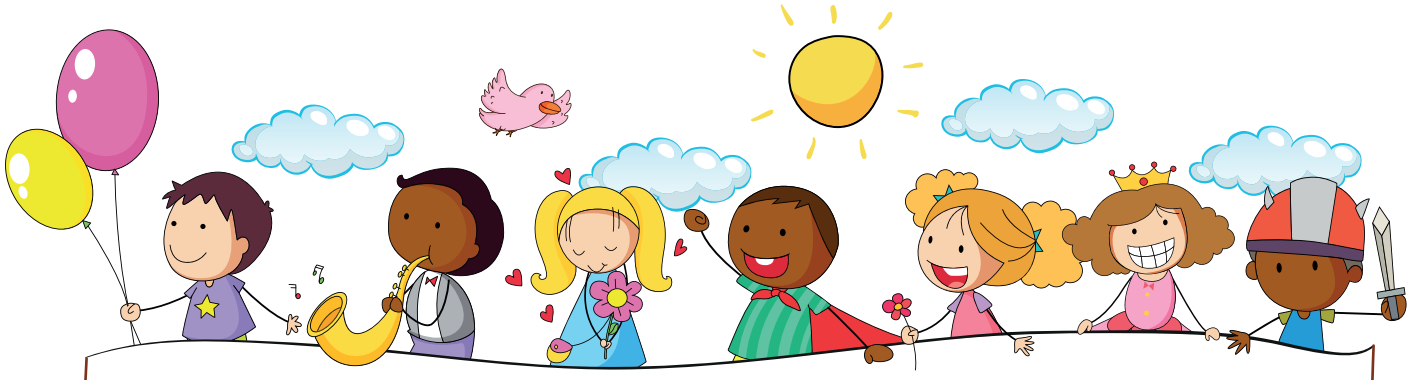

DĚTSKÝ KOUTEK

Milé děti,
toto číslo jsme se rozhodli věnovat všem **BABIČKÁM a DĚDEČKŮM**. Snad každý má z dětství krásné zážitky a vzpomínky z dovolených či pobytů s prarodiči. Na to téma jsme tedy vymysleli letní prázdninovou soutěž. Připravili jsme pro Vás také sudoku, které si můžete společně vyluštit. Moc nás potěšil i rozhovor s dětmi a jejich krásné odpovědi níže … Zkrátka, milé babičky a dědečkové, děkujeme, že jste s námi a vytváříte most mezi generacemi, v dnešní „technologické" době je to snad podstatnější než kdy dříve. Přejeme krásné léto a bohaté společné zážitky všem dětem, rodičům i prarodičům!

Tvorba dětí na téma „Oblíbená aktivita babičky/dědečka"

Výtvory od dětí:

Pepa

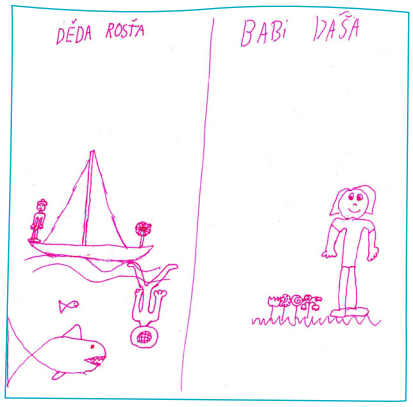

Helča

Oblíbená aktivita tvé babičky/tvého dědečka

Adélka

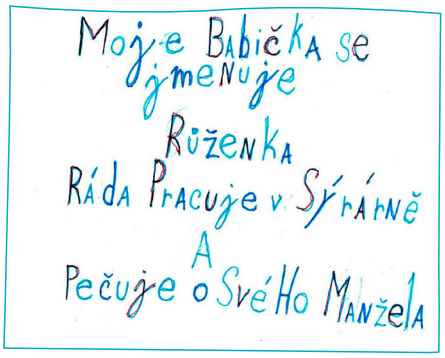

Kubík

SUDOKU

Cílem hry SUDOKU je vyplnit pole čísly od 1 do 9 tak, aby se v žádném řádku, sloupci nebo políčku (oblast 3x3 a je označeno silnější čarou) nevyskytovalo stejné číslo více než jednou. Každé sudoku obsahuje 9 řádků, 9 sloupců a 9 polí. Tak co, troufneš si na to? Někdo z rodičů nebo prarodičů Ti určitě pomůže.

3				1	7			6
5				3	6	7	4	9
				4		1	5	
9				2	8		7	4
		8				5	6	
1		4	6		5		9	2
8		7				9		
6	9	3	7	5	2	4		
	5	1	9			6		

Prázdninová soutěž:

Vyhlašujeme letní soutěž na téma **„Největší zážitek s babičkou/dědečkem“**. Příspěvky prosím zasílejte na e-mail **noviny@sobotin.cz** či doručte osobně na obecní úřad k rukám Veroniky Špačkové. Všechny přispěvatele odměníme!

Rozhovor s dětmi

Co se Vám vybaví, když se řekne babička/děda?

Adélka: „Naši předci“
Helenka: „Laskavost“
Pepa: „Stáří“
Kuba: „Že jsou hodní …“
Ondra: „Že si spolu hrajeme…“

Čím byste babičkám a dědečkům udělaly radost?

Adélka: „Vyrobila bych jim srdíčko anebo je vzala na nějaký starší film do kina.“
Pepa: „Věnoval bych jim poukaz na masáž či nějaký zážitek.“
Helenka: „Pozvala bych je na kávu.“
Ondra: „Dal bych jim dárek.“
Kuba: „Já bych jim posekal zahradu.“

Za tvorbu dětského koutku moc děkujeme dětské redakční radě, jmenovitě Pepovi Juříkovi, Adélce Floriánové, Helence Káňové, Kubíkovi a Ondrovi Tomáškovým.

Dospělácká redakční rada: Veronika Špačková a Dominika Káňová

JARO
Lepší pojištění pro každého
Tel: 777 004 265
sumperk@jaropojisteni.cz
NOVĚ OTEVŘENO
Nejlevnější
POVINNÉ RUČENÍ
V ŠUMPERKU
Langrova 2774/3C

Otevírací doba: po 8:00 - 16:30 st 8:00 - 16:30 pá zavřeno
út 8:00 - 16:00 čt 8:00 - 16:00
polední přestávka 12:00 - 12:30

SPOLEČENSKÁ KRONIKA

PODĚKOVÁNÍ

Děkujeme touto cestou všem, kteří přišli na poslední rozloučení s panem Zdeňkem Juráněm i za projevená slova upřímné soustrasti. Děkuje manželka s dětmi.

Vážení spoluobčané, pokud budete mít zájem využít Obecních novin pro blahopřání k životnímu výročí nebo vzpomínce, nic tomu nebrání. Zveřejníme jej bez poplatku. Věříme, že využijete naší nabídky. Zastupitelstvo obce Sobotín

Letní příměstský taneční tábor
19.8. - 23.8.2024
KD RAPOTÍN
Přihlášky a více informací na : email: kstrapotin@gmail.com
mobil: 730 829 737
web: kstrapotin.cz
Pořádá : KST Rapotín
Za finanční podpory : Olomoucký kraj

JUBILEJNÍ 5. ROČNÍK
ROT KART FEST na podporu Robinka Kárníka
23.8 - 24.8. 2024
VELKÉ LOSINY, AREÁL ZA SÝPKOU
ARGEMA
PANOPTIKO
FORREST JUMP / ALŽBĚTA / BASTARD
OCELOT / DONOR / S.T.S. / ALDABRA
DEAD DANIELS / GROG / FIREBALL
BENEFICNI-KONCERT.CZ
PŘEDPRODEJ NA TICKET LIVE
HLAVNÍ PARTNEŘI
VÝZNAMNÍ PARTNEŘI
MEDIÁLNÍ PARTNEŘI
PARTNEŘI AKCE

Uzávěrka dalšího čísla Obecních novin je 15. srpna 2024.

Obecní noviny vydává Obec Sobotín, www.sobotin.cz. Vychází jednou za dva měsíce. Zdarma. Nákladem 500 výtisků. Vydavatel Obec Sobotín, Sobotín 54, 788 16 Petrov nad Desnou, e-mail: podatelna@sobotin.cz, IČO: 00303348, pod evidenčním číslem MK ČR E 11239. Vyšlo 1. 7. 2024. Redakční rada: Eva Staňková, Veronika Špačková. Neprošlo jazykovou úpravou, graficky upravil a vytiskl Reprotisk Šumperk. Příští číslo vyjde v srpnu 2024.