Vydává obec Sobotín ZDARMA www.sobotin.cz

Sobotín obecní noviny

č. 1/2024 | leden, únor

INFORMACE STAROSTY

Vážení občané, máme za sebou vydařený start roku 2024, který započal 1. ročníkem Sobotínského obecního plesu. Chtěl bych poděkovat všem, kteří se podíleli na přípravě úspěšného plesu, na kterém vládla krásně uvolněná atmosféra. Všichni se tak mohli odpoutat od každodenních starostí a užít si zábavu u hudby a tance.

Měsíce leden a únor se překlopily neuvěřitelnou rychlostí, vzhledem k pracovnímu vytížení kolektivu obecního úřadu, který zajistil vše potřebné pro plynulý a zdárný průběh každoročních inventarizací a přezkoumání hospodaření obce Sobotín. Chci poděkovat všem zaměstnancům obecního úřadu a zastupitelům za svědomitě vykonanou práci.

Jsem velice rád, že v únoru proběhla již tradiční akce Masopustní průvod zakončený maškarním karnevalem, který pro vás připravila Komise cestovního ruchu a kultury ve spolupráci se Spolkem pro děti a mládež – SOL. Pro všechny byl připraven den plný zábavy a veselí.

Mám obrovskou radost, že se nám po mnoha letech podařilo získat dotaci na vybudování chodníku v obci Sobotín, v celé části Štětínov. Od Státního fondu dopravní infrastruktury jsme byli podpořeni neuvěřitelnou částkou ve výši 11 076 630,00 Kč. Jedná se o 85% celkové ceny.

V nynější době pracujeme na získání několika dotací pro obec a to na:

- revitalizaci veřejného osvětlení v obci;
- prodloužení kanalizační stoky v Rudolticích;
- opravu mostu U Lipoldů;
- na projektovou dokumentaci na výstavbu bytového domu o 12 bytových jednotkách pro naše občany;
- restaurování Mauzolea rodiny Kleinů a obnově jeho parku.

Dále vyjednáváme směnu pozemku s Lesy ČR k narovnání majetkových vztahů a možné opravě místní komunikace vedoucí na Rudoltice, kde se jedná o „společné zařízení" se Státním pozemkovým úřadem a čekáme na schválení rozpočtu státem k aktualizaci projektové dokumentace, potřebné ke společnému podání žádosti o dotaci na tuto opravu.

Také bych vás rád informoval o přípravě projektu na revitalizaci Domu s pečovatelskou službou (fasáda, okna, střecha) ke snížení energetické náročnosti a projednávání možného projektu fotovoltaiky k osamostatnění se ve výrobě elektrické energie, kdy už by mělo být zákonem možné sdílení energie mezi obecními objekty. Předběžný výpočet návratnosti pro obec je 6 roky. V obou případech by mohla obec ušetřit spoustu finančních prostředků. Ty by bylo možné použít na další chystané projekty obce, např. na multifunkční sportovní hřiště u naší základní školy nebo na vybudování parkoviště u hřbitova.

Závěrem bych Vás chtěl všechny srdečně pozvat 30.4.2024 na Pálení čarodějnic a Den otevřených dveří Mauzolea rodiny Kleinů, kde budete moci nahlédnout do zrestaurovaných prostor Mauzolea a nasát kouzlo obnovy historie, která je s naší obcí chtě nechtě spjata. Pro děti chystá komise kultury a cestovního ruchu program s překvapením. Budu se na Vás těšit.

Přeji pěkné prosluněné jarní dny plné radosti a energie.

Josef Hroch, starosta

INFORMACE OBECNÍHO ÚŘADU

VÝTAH Z USNESENÍ Z 10. VEŘEJNÉHO ZASEDÁNÍ ZASTUPITELSTVA OBCE SOBOTÍN KONANÉHO DNE 11. PROSINCE 2023

Zastupitelstvo SCHVÁLILO:

- Jednací řád Finančního výboru;
- Rozpočet obce Sobotín na rok 2024 v příjmové části 29.701.000,- Kč a výdajové části 38.082.000,- Kč. Financování 8.381.000,- Kč (výdajová část bude pokryta částkou ve výši 1.381.000,- Kč běžným účtem a vrácením částky 7.000.000,- Kč - termínovaný účet (vklad) na dobu určitou, vyplacení ke konci září 2024). Rozpočet obce Sobotín na rok 2024 se schvaluje jako schodkový. (*Plné znění rozpočtu s jednotlivými paragrafy naleznete na webových stránkách obce > Dokumenty > Rozpočet*);
- rozpočtové opatření č. 21/2023;
- Obecné podmínky pro poskytování dotace z rozpočtu obce Sobotín pro rok 2024;
- vyhlášení podání žádostí o dotaci na rok 2024. Termín podání žádostí bude do 31. 1. 2024;
- Obecně závaznou vyhlášku obce Sobotín, o místním poplatku za užívání veřejného prostranství;
- Obecně závaznou vyhlášku obce Sobotín, o místním poplatku ze psů;
- Obecně závaznou vyhlášku obce Sobotín, o místním poplatku z pobytu;
- Obecně závaznou vyhlášku obce Sobotín, o místním poplatku za obecní systém odpadového hospodářství;
- směnu části pozemků p.č. 1871 k.ú. Sobotín dle návrhu GP ve vlastnictví obce Sobotín za část pozemku p.č. 932/2 k.ú. Sobotín dle návrhu GP ve vlastnictví pana M. V. s doplatkem minimálně 15.959,32 Kč obci Sobotín panem M. V.;
- prodej pozemku p.č. 298/13 – trvalý travní porost o výměře 102 m^2 v k.ú. Sobotín paní G. P. a panu O. F. za částku 30.000,-Kč;
- zveřejnění záměru prodeje pozemku p.č. 1140/5 vzniklého z pozemku p.č. 1140 k.ú. Rudoltice u Sobotína nejvyšší nabídce s minimální hodnotou nabídky dle znaleckého posudku v částce 30.540,- Kč;
- zveřejnění záměru prodeje pozemku p.č. 1140/5 vzniklého z pozemku p.č. 1140 k.ú. Rudoltice u Sobotína nejvyšší nabídce s minimální hodnotou nabídky dle znaleckého posudku v částce 30.540,- Kč;
- zveřejnění záměru prodeje pozemku p.č. 82/1k.ú. Sobotín nejvyšší nabídce v uzavřené obálce, s minimální hodnotou nabídky dle znaleckého posudku v částce 2.523.340,- Kč;
- směnu části pozemku p.č. 1719 k.ú. Sobotín z vlastnictví obce Sobotín za pozemek č. 220/6 k.ú. Sobotín vč. práv a povinností k vybudované dešťové kanalizaci v délce cca 120 m vč. 5-ti šachet ve vlastnictví pana M. H. bez doplatku ze strany obce Sobotín panu M. H.;
- prodloužení doby k uzavření kupní smlouvy na část pozemku p.č. 632/2 k.ú. Sobotín s manžely M. a V. H. (schváleno usnesením 9/8 ZO Sobotín ze dne 30. 10. 2023) do 31. 3. 2024;
- podání žádosti o dotaci na akci „Rekonstrukce Mauzolea rodiny Kleinů v Sobotíně VII. etapa – Obnova Parku“ z výzvy v MS 2021+, 32. výzva Ministerstva životního prostředí „Operačního programu Životního prostředí 2021-2027“;
- podání žádosti o dotaci na akci „Rekonstrukce Mauzolea rodiny Kleinů v Sobotíně VII. etapa – Obnova Parku“ z Programu z Ministerstva pro místní rozvoj České republiky – 63. výzvu k předkládání žádosti o podporu z Integrovaného regionálního operačního programu 2021-2027 – Zelená infrastruktura – sc 2.2 (MMR);
- pověření starosty obce Sobotín k provedení rozpočtových opatření k 31. 12. 2023 v maximální výši do 1.500.000,- Kč mezi jednotlivými položkami a paragrafy v příjmové i výdajové části rozpočtu obce Sobotín 2023;
- termíny konání veřejných zastupitelstev obce Sobotín na 1. pololetí roku 2024, a to následovně: 19. února 2024, 15. dubna 2024, 17. června 2024.

Zastupitelstvo BERE NA VĚDOMÍ:

- zápis z 9. veřejného zasedání Zastupitelstva obce Sobotín, konaného dne 30. 10. 2023;
- informace o zprávě lesa ke dni 30. 11. 2023;
- těžební a pěstební projekt na rok 2024;
- rozpočtové opatření č. 20/2023;
- informace obsažené v zápisech pracovní skupiny zabývající se nedostatky uvedenými ve zprávě OLH k 30. 9. 2022;
- informace starosty.

STATISTIKA EVIDENCE OBYVATEL

- pohyb obyvatel za rok 2023 – stav k 31. 12. 2023

Sobotín

Přistěhovaní: 36 Odstěhovaní: 34
Narození: 12 Úmrtí: 25

- **počet obyvatel ke dni 31. 12. 2023 – celkem 1124**

Část obce: Sobotín
Ženy: 514 Muži: 513
Celkem: 1027

Část obce: Rudoltice
Ženy: 42 Muži: 47
Celkem: 89

Část obce: Klepáčov
Ženy: 4 Muži: 4
Celkem: 8

SLOŽENKY ZA ODPADY A ZA PSY V ROCE 2024

Složenky na úhradu místního poplatku za komunální odpad a za psy budou občanům zaslány
V PRŮBĚHU MĚSÍCE ČERVNA.

Občané však nemusejí čekat na příchozí složenky a mohou poplatek hradit tak, jak byli zvyklí, tzn.

- **bankovním převodem** – musí být uveden variabilní symbol
- **v hotovosti na pokladně Obecního úřadu Sobotín**
- **platební kartou na pokladně Obecního úřadu Sobotín**

Částka za komunální odpad **650,-Kč/osobu.** Částka za poplatek za psy je stejná, tedy **100,-Kč/1 psa, za každého dalšího + 150,-Kč**. Od 65 let je úleva na poplatku za psa 50% z původní částky.

Splatnost místního poplatku za svoz komunálního odpadu a za psy je 31. 12. 2024.

Variabilní symbol nebo ověření úhrady poplatků vám na vyžádání sdělí pracovnice OÚ Sobotín, paní Zaoralová.

Kontakt:
pavlina.zaoralova@seznam.cz,
tel: 776 757 693, 583 237 151
Číslo bankovního účtu: 5329841/0100
Variabilní symbol: změna, předčíslí je změněno z 1340 na **1345** – ostatní pokračující čísla zůstávají stejné.

1. ROČNÍK SOBOTÍNSKÉHO OBECNÍHO PLESU, 6. LEDNA 2024

Po mnoha dlouhých letech se u nás konal ples pořádaný obcí Sobotín, který by se bez nadsázky dal označit jako ples pohádkový. Letošní první ročník obecního plesu se totiž odehrával na zámku, v Resortu Sobotín, a to v téměř celém prostoru hotelu Sidonie. Milovníci tance a příjemné hudby si přišli na své ve velkém Slavnostním sále. Milovníci jídla a pití našli stanoviště v Malém sále. Pro odpočinek a pohodové posezení bylo možno využít prostor kavárny Sidi a pro získání „nálady“ byl otevřený bar „peklo“ v prostorách wellness. Na této vydařené akci se podíleli i zástupci našich obecních spolků. Zahrádkáři připravili kouzelnou květinovou výzdobu sálů, sokolové a hasiči obsadili místa za barem a o šatnu s tombolou se postarali zaměstnanci úřadu. Pro zajištění místa na plese občanům ze Sobotína, Rudoltic a Klepáčova, byl jim zahájen prodej lístků přednostně, taktéž pro ně byla zajištěna autobusová doprava na ples i z plesu po celém území obce a přilehlých končinách.

Po slavnostním zahájení plesu panem starostou Josefem Hrochem následovalo úchvatné klavírní vystoupení paní Karolíny Tokmakové. Celým večerem provázel ostřílený moderátor pan Braňo Polák, o hudbu se postarala báječná kapela MELODIK ROCK, nádherné taneční vystoupení zajistili pan Adam Chytil se svou taneční partnerkou slečnou Nikolou Saňákovou a nemohl chybět ani foto-koutek se zkušeným fotografem panem Danielem Krobotem. Hotel se otřásal v rytmu živé hudby a spokojených hostů, kterých bylo téměř 250.

Nebyla by tato pohádka pohádkou, kdyby chyběla lehká zápletka spočívající ve vydávání naší bohaté tomboly, ale díky zkušenému moderátorovi a panu starostovi se zápletka přeměnila do zábavné části večera a pohádka jak jinak, končila dobře!

O letošní bohatou tombolu se postaralo mnoho našich sponzorů a podporovatelů. Jmenovitě tito hlavní sponzoři, a to firmy: Radek Sadil – Parapety, František Huf s.r.o., ReOp MVS s.r.o., Schauer nábytek, interiéry, design s.r.o., Kedul, Muffík, Sýrárna Sobotín, Resort Sobotín, Okna Harald spol s.r.o., Prumhor, Roman Měrka – bagrování, Hydroizolace Chmelař, Bamblno, Potes s.r.o., Lesní školka Radim Vlha, ale mnoho, mnoho dalších! Všem moc děkujeme a jejich podpory si vážíme. Současně děkujeme i Resortu Sobotín a jeho personálu za pomoc s přípravou a průběhem celé akce. Doufáme, že všem hostům letošního plesu se celý večer líbil a už teď se těšíme na druhý ročník, který určitě bude v podobném pohodovém duchu, jako tento vydařený start.

Tereza Podhorová – zapisovatelka
Komise kultury a cestovního ruchu

MASOPUSTNÍ PRŮVOD A MAŠKARNÍ KARNEVAL

Letošní masopustní průvod se konal v sobotu 10. února 2024 za krásného slunečného počasí. Masopustní veselí jsme zahájili na faře v Sobotíně, kde bylo pro masky a všechny účastníky připraveno malé pohoštění. Odtud jsme se spolu s koňským spřežením, muzikou a dobrou náladou vypravili tradiční cestou k hotelu Sidonie.

V průvodu se objevily tradiční i netradiční masky, jako je medvěd s medvědářem, nechyběla bába s nůší, jeptiška, princezny, Rumcajs s Mankou a Cipískem, kovboj, policajt, Batman, sultán Solimán a mnoho dalších. Slyšet byl povedený párek cikánů, ovšem s dobrým srdcem, vždyť cikánka nelenila a vynesla po žebříku koláčky unaveným pracantům až na střechu. Přidal se i kečup s hořčicí - prostě výběr byl opravdu pestrý. Stylová babka Božka v krajkovém šátku nás doprovázela na harmoniku, posléze se osmělila a hrnula se ke každým otevřeným dveřím, zda nedostane něco k posilnění.

Moc nás ale nebylo.

Ne všechny dveře nám byly otevřené, a proto bych těm, kteří nás přivítali, chtěla opravdu moc poděkovat. Cílem naší cesty byl hotel Sidonie, kde se konal maškarní karneval pro děti, ale nejen pro ně.

Děti v maskách dostaly od obce občerstvení, od Spolku pro děti a mládež - SOL malé odměny. Zasoutěžily si o nejlepší kostým a za doprovodu animátorek si zařádily a zaskotačily.

I když byla tradice v naší obci na dlouhou dobu přerušena, bylo by příjemné, kdyby na maškarní průvod čekaly nejen dvoje otevřené dveře a vlídné přijetí.

Je tradicí se buď účastnit průvodu anebo nabídnout koblížek a něco na posilnění.

Moc děkujeme všem, kdo se na akci podíleli a věnovali její přípravě a průběhu svůj volný čas.

Snad se zase za rok sejdeme s dobrou náladou a třeba i v hojnějším počtu.

Za komisi cestovního ruchu a kultury
Jana Krobotová

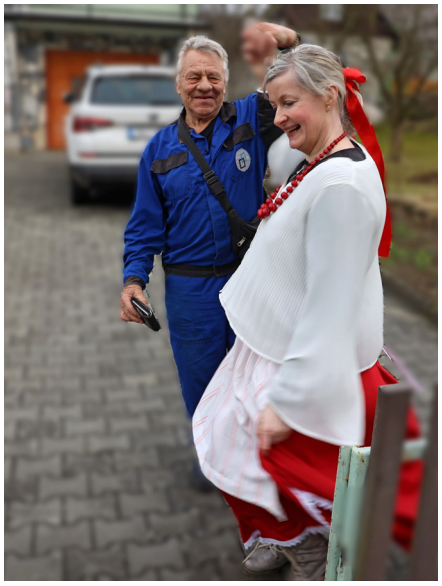

TŘÍKRÁLOVÁ SBÍRKA 2024 V SOBOTÍNĚ

V sobotu 6. ledna 2024 procházeli Sobotínem koledníci s pokladničkami na tříkrálovou sbírku. Po rozpečetění a sečtení výtěžků z pokladniček jsme došli k pěknému výsledku, protože se vybralo 37.796,- Kč. Mockrát děkujeme všem ochotným koledníkům, ale také těm, kteří se do sbírky zapojili a štědře přispěli.

TŘÍKRÁLOVÁ SBÍRKA 2024 V DĚKANÁTU ŠUMPERK UKONČENA

V letošním roce proběhla Tříkrálová sbírka klasickým způsobem. V některých obcích byly umístěny kasičky, do kterých mohli občané přispívat. Ke dni 19. 1. 2024 bylo všech 214 pokladniček rozpečetěno a spočítáno.

Děkujeme všem, kteří se podíleli na organizaci Tříkrálové sbírky. Místním asistentům za organizování sbírky v jednotlivých obcích, koledníkům, zaměstnancům obcí za spolupráci při pečetění pokladniček a následném počítání peněz a v neposlední řadě děkujeme všem, kteří jakýmkoliv darem do sbírky přispěli.

Celkový výtěžek z kasiček činí **1.207.031,- Kč**. Aktuální výtěžek online kasičky ke dni 22. 1. 2024 je **19.100,- Kč**. Tato částka bude ještě navýšena o část výnosu z DMS.

Výnos sbírky je rozdělen podle pevně daného klíče takto: 58 % vybraných prostředků se vrací Charitě Šumperk, 2% je nouzový fond olomoucké arcidiecéze, 5 % krizový fond olomoucké arcidiecéze. 15 % je určeno na projekty Arcidiecézní charity Olomouc, 10 % putuje do celostátního krizového fondu, odkud jsou uvolněny při mimořádných událostech, a na pomoc v zahraničí, 5 % využije na své projekty Charita Česká republika, 5 % tvoří zákonné režie sbírky.

Charita Šumperk bude moci díky Tříkrálové sbírce pomoci rodinám i jednotlivcům, kteří se ocitnou v nouzi nákupem potravin, hygieny, školních pomůcek a dalších základních potřeb. Centrum pro rodinu a Poradnu ONŽ – pomoc a poradenství pro ženy a dívky, z. s podporujeme pravidelně, aby mohly rozvíjet svou činnost a věnovat se volnočasovým aktivitám rodin a dětí (Centrum pro rodinu) a poradenství ženám a dívkám, které se ocitly v tíživé životní situaci (Poradna ONŽ).

Plánujeme podpořit paliativní péči, rozvoj sociálních služeb, vzdělávání zdravotních sester. Rádi bychom nakoupili nové zdravotní a kompenzační pomůcky a další vybavení do terénu pro zdravotní sestry a pečovatelky.

Další informace o Tříkrálové sbírce najdete na **www.sumperk.charita.cz** nebo na **www.trikralovasbirka.cz.**

Za Charitu Šumperk děkují
Josef Valenta a Věra Ponížilová,
koordinátoři Tříkrálové sbírky
josef.valenta@sumperk.charita.cz
vera.ponizilova@sumperk.charita.cz

Obec	Výtěžek	Počet kasiček
Bludov	160 512,-	20
Bohdíkov	51 563,-	14
Bohutín	26 695,-	4
Branná	6 522,-	1
Bratrušov	31 878,-	2
Bušín	22 687,-	7
Dolní Studénky	50 238,-	8
Hanušovice	77 201,-	9
Hraběšice	8 562-	2
Jindřichov	12 152,-	3
Kopřivná	10 588,-	2
Loučná nad Desnou	65 664,-	10
Malá Morava	3 969,-	2
Nový Malín	121 641,-	22

Obec	Výtěžek	Počet kasiček
Olšany	26 065,-	3
Petrov nad Desnou	12 711,-	2
Rapotín	67 625,-	16
Rejchartice	6 384,-	1
Ruda nad Moravou	98 207,-	16
Sobotín	**37 796,-**	**8**
Staré Město	21 198,-	8
Šumperk Motýli	18 781,-	6
Šumperk gymnázium	5 795,-	4
Šumperk farnost	111 043,-	21
Velké Losiny	126 007,-	16
Vernířovice	12 293,-	2
Vikýřovice	13 254,-	5
CELKEM	**1 207 031,-**	**214**

ZÁKLADNÍ A MATEŘSKÁ ŠKOLA ÚDOLÍ DESNÉ

ve čtvrtek 11. 4. 2024

Zápis proběhne na pracovištích

- **ZŠ Rapotín** v době od **12.30 – 17.30** hodin
- **ZŠ Sobotín** v době od **13.00 – 17.00** hodin.

Registrace žádostí o přijetí dítěte **probíhá pouze elektronicky** a bude spuštěna **od 11. 3. 2024 na www.skolydesna.cz** v záložce **Zápis do 1. ročníku.**

V této záložce budou také zveřejněny informace o průběhu zápisu.

Zápis do 1. třídy

Vážení rodiče budoucích prvňáčků,
nabízíme Vám školu, která Vašemu dítěti poskytne kvalitní aprobovanou výuku v moderním, příjemném a přátelském prostředí.

Zajišťujeme:

- přepravu dětí školním autobusem do školy a zpět zdarma
- výuku AJ od 1. ročníku i s rodilým mluvčím a výuku Informatiky od 3. ročníku
- individuální přístup k dětem, tzv. rodinné prostředí
- kvalitní, moderní a zajímavou výuku, projektové vyučování, vzdělávací program zaměřený na environmentální a polytechnické vzdělávání a to i v případě distančního vzdělávání
- přátelský a tvůrčí pedagogický sbor
- preventivní programy rizikového chování
- pravidelné plavecké a lyžařské výcviky, jazykové pobyty v tuzemsku i v zahraničí, výuku dopravní výchovy na dopravním hřišti, exkurze na zajímavá místa naší vlasti
- nabídku zájmových kroužků (např. keramika, deskové hry a jiné)
- školní družinu v době od 6.00 h do 16.00 h
- členství v občanském spolku rodičů a přátel školy - SRÚD, který pomáhá škole organizovat zábavné a sportovní akce pro žáky i dospělé.

Více informací o životě naší školy najdete na **www.skolydesna.cz**

U zápisu je nutné doložit rodný list dítěte a občanský průkaz zákonného zástupce dítěte.
V případě zájmu o **odklad školní docházky**, doloží zákonný zástupce dítěte 2 doporučující posouzení, a to školského poradenského zařízení a odborného lékaře nebo klinického psychologa v době zápisu.

Na setkání s Vámi a Vašimi dětmi se těší pedagogové ZŠ a MŠ Údolí Desné.

Adventní Vídeň 2023

V pátek 15. prosince 2023 jsme jako každoročně (vyjma období Covidu) vyrazili s vybranými žáky 8. a 9. ročníků na návštěvu adventní Vídně. Z vyučujících se výjezdu účastnili Mgr. Zuzana Nétková, Mgr. Lenka Mátychová a Dr. Martin Vavřík.

Odjezd byl naplánován na sedmou hodinu ranní a po asi čtyřhodinové cestě, včetně zastávky v Mikulově, jsme konečně dorazili na prohlídku areálu letního sídla Habsburků, zámek Schönbrunn. Strávili jsme zde více než hodinu. Výhledy na Vídeň byly relativně dobré i přes deštivé počasí. Po poledni jsme se přesunuli do centra Vídně a vyrazili na prohlídku historického centra přes známý Parkring. Cestou jsme míjeli Operu, Albertinu, katedrálu Stephansdom, luxusní nákupní ulici… dále jsme prokličkovali uličkami k Hofburgu na Maria-Theresien-Platz, který byl nádherně vánočně nasvícen a zaplněn stánky s adventními drobnostmi. Zde jsme měli čas se občerstvit a něco nakoupit.

Cesta zpátky vánočně nasvícenou Vídní ubíhala hladce a pohodově, takže jsme se okolo 21:30 hodin rozprchli do tepla svých domovů. :)

Děkujeme Spolku rodičů Údolí Desné, obcím Rapotín, Petrov nad Desnou a Sobotín za finanční podporu této akce.

Bohatou fotogalerii naleznete na webových stránkách naší školy.

Soutěžní klání v anglickém jazyce a 2. stupni ZŠ a MŠ Údolí Desné

Zimní měsíce jsou na naší škole vždy ve znamení soutěžního klání v anglickém jazyce. Během ledna a února 2024 jsme se pustili do zápolení ve školním kole konverzační soutěže, která je určena všem žákům 2. stupně ZŠ ve dvou kategoriích – žáci 6. a 7. tříd, žáci 8. a 9. tříd. Musím konstatovat, že všichni bojovali statečně a snažili se ukázat to nejlepší, co se za svou dobu školní docházky naučili. Letos se do soutěžení zapojilo v mladší kategorii 19 a starší kategorii 15 „speakerů“. V obou kategoriích postupoval do okresního kola pouze vítěz.

I v letošním školním roce se nám podařilo „ukořistit“ člena zkušební komise v podobě žákyně 8.A třídy Bety Říhové. I jí patří velké poděkování.

Výsledky školního kola byly tyto:

Kategorie 6. a 7. tříd:

1. František Pícha, 6.B
2. Nella Vachatová, 7.B
3. Lucie Jílková, 7.B

Kategorie 8. a 9. tříd:

1. Vít Bartončík, 9.B
2. Jáchym Joshua Maixner, 9.B
3. Tadeáš Dudkovič, 9.B

Do okresního kola konaného dne 14. 2. 2024 postoupili z každé kategorie pouze soutěžící na prvním místě. A jak jejich zápolení dopadlo?

Víťa Bartončík získal krásné 3. místo a Fanda Pícha se umístil na 15. místě.

Oběma soutěžícím gratulujeme a Víťovi přejeme mnoho zdaru i při dalším studiu na střední škole, kde jistě své jazykové znalosti dále využije.

Velmi děkujeme nakladatelství Oxford University Press za cenné dárky pro vítěze soutěže.

Všem účastníkům soutěží děkuji a těším se na další ročník vědomostního zápolení. A žákům 9. ročníků hladký průběh přijímacího řízení na vysněné studijní obory, kde se cizí jazyk bude jistě hodit.

Mgr. Jana Učňová a Beáta Říhová VIII.A

Výchovný koncert v naší škole

Do naší školy zavítal 5. ledna 2024, do po delší době, hudebník, pedagog a cestovatel Mgr. Karel Kocůrek. Stal se naším průvodcem světem hudby po celém světě. Prostřednictvím slov i hudby představil a zahrál na etnické hudební nástroje, které si ze svých cest sám dovezl. Zaznělo například didjeridoo z Austrálie, dovezl hudební nástroje z dalekého Japonska i z Indie. Poslechli jsme si písně z Finska a samozřejmě zahrál, spolu se svou ženou houslistkou, také hudbu českou.

Koncert si děti užily, mohly si také prohlédnout a osahat neznámé nástroje z cizích krajů.

Moc děkujeme.

Autor: Mgr. Jana Mertová

Beseda Rodina, která drží při sobě

Dne 26. ledna 2024 se ve škole uskutečnila beseda KAM s názvem Rodina, která drží při sobě. Děti 1., 2. a 3. ročníku si povídaly a hrály o rodinné oslavě.

Karneval

V pátek 16. 2. 2024 se naše škola proměnila v pohádkovou školu. Již tradičně pořádáme v únoru maškarní karneval a téměř všechny děti přišly do školy v kostýmu. Sourozenci Tomáškovi donesli vyrobenou cukrovou vatu, atmosféra byla tedy dokonalá. Dopoledne plné soutěží, tance a zábavy uběhlo mnohem rychleji než běžná výuka.

14. školní ples ZŠ a MŠ Údolí Desné

Dne 16. 2. 2024 proběhl v KD Rapotín již 14. školní ples. Tradičně pod vedením pana Jiřího Burdy předvedli své taneční dovednosti žáci devátého ročníku, kteří uvedli celou společenskou akci polonézou, následoval waltz – tanec s rodiči a samozřejmě i trocha latinskoamerických rytmů v podobě salsy.

Chtěli bychom všem touto cestou upřímně poděkovat za účast a podporu našeho školního plesu. Vaše přítomnost a sponzorské dary nám velmi významně pomohly uskutečnit tuto skvělou akci, která byla pro nás všechny nezapomenutelným zážitkem. Školní ples je nejenom první velká společenská akce našich deváťáků, ale také místem setkávání se s rodiči, bývalými žáky, milými hosty – a to vše dodává večeru to správné kouzlo.

Děkujeme Vám za Vaši pozitivní energii, krásné taneční kreace a za to, že jste se společně s námi bavili a tvořili nezapomenutelnou atmosféru. Díky Vaší podpoře jsme mohli zajistit prostředí, ve kterém se všichni cítili skvěle a mohli si užít večer plný zábavy a radosti.

Děkujeme Vám ještě jednou a doufáme, že se brzy uvidíme zase.

za organizační tým školního plesu
ZŠ a MŠ Údolí Desné a SRUD
Mgr. Jana Učňová

Základní škola a Mateřská škola Údolí Desné

Předadaptační program „Školička“

Vážení rodiče,

zveme Vás s dětmi na předadaptační program, který probíhá již před zápisem do mateřské školy. Je určen pro děti od 2 let, které nastoupí od září 2024 do některé naší svazkové mateřské školy. Děti dochází do „Školičky“ s doprovodem dospělého. Mohou se zapojit do her a činností v mateřské škole a zároveň nejsou odloučeni od rodičů. Postupně a nenásilnou formou si zvykají na budoucí prostředí, paní učitelky, kamarády a jejich následný pobyt v mateřské škole od září pro ně není tak náročný.
„Školička“ bude probíhat každých čtrnáct dní, **poprvé 14. února 2024 a naposledy 22. května 2024**, vždy od 15.00 do 16.00 hodin. Termíny budou vždy v měsíční nabídce mateřských škol na www.skolydesna.cz.

Zájemci se mohou přihlásit do mateřské školy:

Petrov nad Desnou 87 „Beruška“ - tel. 774 401 706

Petrov nad Desnou 171 „Sluníčko“ - tel. 774 401 711

Rapotín 556 „Skleněnka“ - tel. 774 401 712

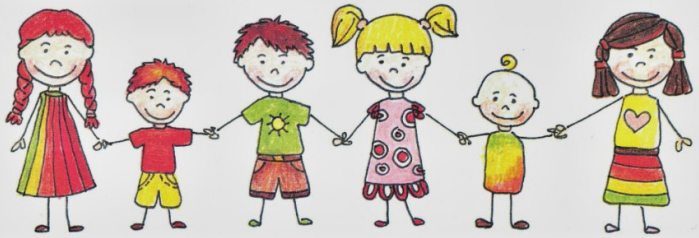

SDH SOBOTÍN

Zpráva o činnosti SDH Sobotín v roce 2023

K 31. 12. 2023 má SDH Sobotín 53 členů.

V roce 2023 sbor dle svých možností a situace pracoval na plnění úkolů, jež jsme si předsevzali.

1 - Zásahová jednotka

I nadále zůstává nejdůležitější činností našeho sboru, zajištění připravenosti a akceschopnosti JPO obce Sobotín, kterou garantuje náš sbor. Zprávu o činnosti jednotky přednese její velitel.

2 - Ostatní aktivity sboru

Náš sbor provozuje internetové stránky, kde se pravidelně objevují příspěvky, které informují a varují naše občany.

V souladu se schváleným plánem práce a díky financím z obecního rozpočtu, rozpočtu sboru a dotacím pokračují opravy a modernizace naší techniky a výstroje.

V květnu se konal svoz kovového odpadu, který náš sbor pořádá v rámci jarního úklidu obce, díky občanům Sobotína se opět podařilo sebrat velké množství šrotu. Děkujeme všem občanům, Romanu Měrkovi a Obci Sobotín za poskytnutí techniky. Všem členům za účast a tvrdou práci.

Po celou sezónu byla prováděna údržba a úpravy soutěžní dráhy a jejího okolí.

20. srpna 2023 proběhla pohárová soutěž „7. ročník Memoriálu Zdeňka Měrky“, která byla zařazená do seriálu VC Holba Cup 2023. Na soutěži se prezentovalo 23 družstev mužů, 9 družstev žen, 11 družstev veteránů a 2 družstva veteránek. Tato soutěž se konala v náhradním termínu, protože v plánovaný den soutěže se trať proměnila v jezero. Jsme moc rádi že nám vedení VC umožnilo soutěž přesunout a že sbory nás podpořily svou účastí.

Muži na domácí soutěži obsadili 6. (loni 1.). Veteráni 5. místo (loni 13.).

Velký dík patří paní Kupcové, která nám poskytla svůj pozemek k vybudování závodní dráhy pro konání akcí sboru a na soutěžích fandí našim družstvům. Dále děkujeme všem členům a jejich blízkým za velkou pomoc, bez které by soutěž neproběhla tak hladce. Vandě Vacinové a Josefu Hrochovi za pomoc, jak materiální, tak poskytnutí cen. Obci Sobotín za podporu a příspěvek na ceny. Dále obrovský dík patří všem sponzorům, kteří nám umožnili pořídit dostatek pěkných cen pro soutěžní družstva.

K sváteční atmosféře v obci přispělo i pořádání Adventních svařáků u hasičů. Moc děkuji všem členům za odvedenou práci, při udržování tradice setkávání občanů v obci.

Provedli jsme rozsvícení vánočního stromu, vánoční dílnu pro děti spojenou s mikulášskou nadílkou. Dětem jsme připravili a předali balíčky.

Opět jsme pořádali Vepřové hody. Jsme moc rádi, že se akce opět setkala zájmem a kladnými ohlasy nejen občanů Sobotína. Akce to byla opravdu velice vydařená.

Dále jsme se podíleli na organizaci a průběhu ohňostroje na Čápáku. Po ohňostroji proběhlo na zbrojnici posezení s Hasiči. I tato akce se setkala s velkým zájmem občanů a za to jim moc děkujeme.

V průběhu roku probíhala úprava garáže hasičské zbrojnice, terénní úpravy kolem hasičské zbrojnice a soutěžní dráhy. Při této akci projevil Jirka Fojtík velkou obětavost a Jirka Csölle velkou dávku trpělivosti a pevné nervy, kluci občas něco přesekli a provrtali.

3 - Soutěže

Barvy našeho sboru reprezentovala i v loňském roce dvě soutěžní družstva.

Soutěžní družstvo mužů se účastnilo jak soutěží přádaných sbory našeho okrsku ale i seriálu VC okresu Šumperk „HOLBA CUP 2023“ ve kterém obsadilo 10. místo (loni 7.), což zajišťuje našemu sboru právo pořádat soutěž zařazenou do seriálu VC okresu Šumperk „HOLBA CUP 2024“

S výsledky soutěžního družstva mužů Vás seznámí Jiří Fojtík.

Přejeme mužům, aby i sezóna 2024 byla ve znamení dobrých výkonů, postupu v žebříčku a utužování party.

Družstvo veteránů šlo do sezóny 2023 již tradičně s posilami Aloisem Brodzákem z SDH Rapotín a Janem Vaculíkem z SDH Maršíkov. V sezóně se k družstvu přidal Michal Michut z SDH Vernířovice a do veteránského věku dozrál i Jirka Fojtík. Družstvo veteránů obsadilo celkově 8. místo (loni 6.) a nepostoupilo do finále VC, bohužel se na veteránech podepsala zranění. Děkujeme Jirkovi Linhartovi za trpělivost a pevné nervy. Snad mu vydrží.

Plán práce

- Na rok 2024 si náš sbor plánuje zajistit fungování zásahové jednotky
- zajišťovat, obnovovat a doplňovat vybavení zásahové jednotky
- zajistit odbornou přípravu členů zásahové jednotky JPO SDH Sobotín
- zajistit opravu soutěžního stroje veteránů a nákup vybavení pro soutěžní družstva
- opravovat a udržovat techniku a pokud možno získat novější
- pokračovat v úpravách hasičské zbrojnice (rekonstrukce elektro uvnitř zbrojnice, rekonstrukce malé garáže, chodby)
- spolupracovat při zemních úpravách před HZ
- uspořádat sběr železného odpadu
- uspořádat hasičskou soutěž v naší obci
- pracovat na získání dotací na činnost a akce sboru
- spolupracovat při pořádání sportovních a kulturních akcí v obci
- zorganizovat Mikuláše pro děti a rozsvícení vánočního stromu u zbrojnice
- pořádat Vánoční svařák u hasičů
- pravidelně se scházet na členských schůzích

To jsou zhruba nejdůležitější úkoly, které nás v roce 2024 čekají a jistě přibudou i další.

Dovolte, abych na závěr poděkoval všem aktivním členům a našim příznivcům za podporu sboru.

Rád bych Vám všem členům SDH i občanům naší obce popřál hodně zdraví a štěstí v roce 2024. Zásahové jednotce co nejméně výjezdů a soutěžním družstvům hodně štěstí při reprezentaci našeho sboru a obce.

Starosta SDH Martin Vlček

Valná hromada SDH Sobotín konaná dne 20. 1. 2024

Hosté

Na Valné hromadě jsme měli tu čest přivítat hosty:

Za obec Sobotín starostu pana Josefa Hrocha

Za TJ Sokol Sobotín - Petrov: paní Pavlu Zaoralovou

Za Přátele Sobotína: pana Luboše Polanského mladšího

Za SDH Petrov: pány Martina Tymráka a Karla Vašíčka

Za SDH Maršíkov: pana Jana Vaculíka

Za Zahrádkáře: paní Boženu Pavelkovou a paní Naděždu Veselou

Za SDH Náměšť na Hané: pana Lukáše Navrátila

Za pořadatele táborů pro děti na Sokolské chatě: pány Petra Horáčka a Martina Ficka

A všechny ostatní, kteří jste přítomni na této výroční valné hromadě.

Valné hromady se účastnilo celkem: 32 členů a členek SDH Sobotín.

Předání Ocenění

Na Valné hromadě byla předána následující ocenění

- Gratulace
- V roce 2023 dosáhly životního jubilea 50ti let Kamil Talpa a Martin Vlček.
- Medaile Za věrnost obdrželi následující členové našeho sboru
- za 10let členství: Lucie Bučanová, Aleš Dorňák
- za 20let členství: Miroslav Zadina

Čestné uznání Krajského sdružení hasičů Olomouc: Jiří Linhart
Medaile Za příkladnou práci obdrželi následující členové našeho sboru:
Eva Klenotičová, Ludmila Fojtíková, Jiří Fojtík, Martin Fojtík, Jakub Talpa, Radek Dubový

Martin Vlček
starosta SDH Sobotín

SDH SOBOTÍN – MUŽI

Dobrý večer vám všem,

S velkou radostí a hrdostí stojím před vámi dnes večer, abychom se společně ohlédli za nezapomenutelnou sezónou 2023. Byl to rok plný výzev, vzrušení a neuvěřitelných úspěchů, a je mi ctí sdílet tyto okamžiky s každým z vás.

Odběhali jsme úctyhodných 40 soutěží a stali jsme se nedílnou součástí celkem tří lig. Ale nejednalo se pouze o množství závodů. Vydali jsme se na cesty, které nás zavedly k nejlepším v požárním sportu nejen v naší republice, ale i v Evropě.

Avšak, naší největší výzvou a zároveň i nejdůležitějším úkolem byla Velká Cena Holba Cup okresu Šumperk. Úvod nám nešel podle plánu, ale právě v těchto momentech se rodí síla a odhodlání. Závěrečné fáze závodů ukázaly náš charakter a oddanost cíli. Nejvíce jsme ostatním týmům vypálili rybník v Bohuslavicích, kde jsme brali 2. místo s časem 15:11. S odhodláním a společným úsilím jsme se dokázali vyšvihnout dobrými útoky, a nakonec se umístit na 10. místě s 63 body. Tato chvíle nejen potvrdila naši kvalitu, ale získali jsme také postup na soutěž mistrů a získali tak výsadu pořádat soutěž Velké Ceny u nás v Sobotíně i v dalším roce.

Na soutěži mistrů jsme sahali ke stupínkům nejvyšším a jen malým rozdílem jsme Finále mistrů završili 2. místem.

Jedním z vrcholů naší sezóny byla nepochybně Velká Cena Holba Cup okresu Šumperk, která opět zavítala až k nám do Sobotína. Avšak, jak to bývá v požárním sportu, ne všechno šlo podle plánu. Počasí nám nepřálo a náš sbor se musel postavit tvrdým podmínkám, abychom zvládli jeho extrémní výkyvy. Nejprve jsme bojovali s hustým deštěm, abychom následně čelili velkým vlnám veder. Ale i přes tyto nástrahy jsme se rozhodli nevzdávat. Sjelo se k nám mnoho odvážných družstev mužů, žen, veteránů a veteránek, vytvářejících jedinečnou atmosféru, která spojila všechny přítomné.

A teď k výsledkům, naše mužstvo dosáhlo skvělého 6. místa a naši veteráni se umístili na úctyhodném 5. místě. To jsou výsledky, na které můžeme být hrdí. Chci vyjádřit obrovské poděkování všem zúčastněným, kteří vypomohli tuto soutěž uspořádat. Bez vaší vášně, oddanosti a tvrdé práce by tento den nebyl tak nezapomenutelný. Každý účastník přinesl svůj díl energie, která způsobila, že tento sport má tak silné kořeny v naší komunitě.

Dále bych chtěl poděkovat Jakubu Talpovi za sehnání velkého množství sponzorů a vyzvednutí naší soutěže mezi ty nejkvalitnější na Šumpersku. Speciální dík patří i všem našim sponzorům, kteří nám poskytli podporu. Panu Františku Hufovi bych rád vyjádřil největší vděk za jeho finanční i materiální pomoc našemu sboru a za vyhotovení unikátních skleněných medailí pro naši soutěž. Děkujeme také Zámeckému Resortu Sobotín a Obci Sobotín za jejich velkou podporu.

Dále jsme odběhali Biomac Hanáckou Extraligu a Olomouckou noční ligu. Tyto závody jsme brali spíše tréninkově, a přesto nás překvapilo, jak se nám v nich dařilo. V Biomac Hanácké Extralize jsme zaznamenali posun na našich nejrychlejších časech na 3 hadice B, kdy nejlepší čas byl ze Střelic, kde na levém terči svítilo 16:88 a na právem 17:37 což nám stačilo na třetí místo. V konečném součtu Hanácké extraligy jsme se umístili na celkovém 12. místě s 55 body. Olomoucká noční liga byla plná výzev. Nejlepšího času na dvě hadice B 15:29 jsme dosáhli v Haňovicích, kde nám to vystačilo na 8. místo. S výslednými 41 body jsme Olomouckou noční ligu zakončili na 16. místě.

Ale to byla jen jedna etapa naší pouti.

V minulém roce jsme se také zúčastnili události nazvané Orlické dozvuky, kde se utkaly nejlepší týmy extraligy. Tato soutěž se vyznačuje netradičním formátem, kde týmy nejdříve absolvují kvalifikační kolo a následně postupují do vyřazovací fáze, kde dva týmy běží zároveň proti sobě. Naše očekávání na začátku nebyla naplněna v kvalifikaci, ale přesto jsme postoupili do vyřazovací části ze třetí pozice od konce. Věděli jsme, že nás čeká těžký soupeř, když jsme narazili na Extraligový tým z Pšánek. I přesto, že jsme byli považováni za outsidera, šli jsme do toho s plnou parádou. Podařilo se nám překvapivě s časem 15:57 přejít přes Pšánky a postoupit dále v soutěži. V osmifinále jsme se potom střetli s týmem Bílovic A, kde jsme opět podali maximální výkon. Bohužel tentokrát byl proti jeden z našich Lukášů na proudu, nestihl zapojit proudnici, a tak jsme se museli s Orlickými dozvuky pro letošní rok rozloučit. V koncovém součtu jsme se ale řadili mezi 16 nejlepších týmů soutěže a vyrovnali náš skvělý výkon z loňského roku.

Dolní řada zleva: Dubový Radek, Fojtík Martin, Talpa Jakub
Horní řada zleva: Fojtík Jiří, Přecechtěl Jan, Krč Ondřej, Novosad Jan

Dále jsme se postavili na start i na největší Československé scéně v požárním sportu v Širokém dole, kde z celkových 150 mužských týmů jsme dosáhli fantastického 35. místa s časy na levém proudu 14:74 a na pravém 14:82. Tento čas se stal naším nejlepším výkonem na dvě hadice B v letošním roce. A to byla pouze jen předehra pro naši účast na mistrovství Evropy v nalévačce, kde Radek Dubový a Jakub Talpa s časem 7:15 dosáhli ohromného 10. místa ze 120 dvojic.

Celá tato sezóna byla o velkých výzvách, růstu a jednotě našeho týmu. Chci poděkovat každému z vás za váš příspěvek, odhodlání a neúnavnou práci. Jste nejenom tým, jste rodina, která se dokáže zvednout v obtížných chvílích a slavit společně úspěchy.

Děkuji vám všem za nezapomenutelnou sezónu 2023. Ať je příští rok stejně úspěšný a plný radosti!

JSDH SOBOTÍN 2023

Máme za sebou rok 2023 a spolu si ho pojďme společně v krátkosti projít. Naše jednotka, která je zařazena v kategorii JPO V, což znamená víceméně zásahy pouze v katastru obce, ojediněle i mimo obec, má za sebou za tenhle rok 25 událostí, plno kurzů, výcviků a ukázek techniky.

Jednotka se pravidelně schází jednou měsíčně, vždy první pátek v měsíci na údržbu techniky, kde zkoušíme akceschopnost techniky, její stav a provádíme školení jednotky.

Když už jsme u stavu naší techniky, tak je nutné zmínit, že DA Avia už má svá nejlepší léta za sebou a pokud s ní budeme chtít ještě letos jezdit, tak bude potřebovat opravdu řádnou péči, jinak se s ní budeme muset rozloučit. Proto se budeme letos snažit, za pomoci obce, požádat o dotace na pořízení nového dopravního automobilu. Tak, abychom zde příští rok mohli mít nové auto.

Tím bych ještě rád zmínil, že jednotka dostala bezúplatným převodem od HZS Šumperk osobní automobil Škoda Fabia.

Začneme u výjezdů..

Vyjeli jsme 2x na požár, 1x na záchranu osob z ledu, 3x na odstranění obtížného hmyzu, 12x na odstranění stromu, 1x na pomoc zapadnuté sanitce, která jela k pacientovi na Skřítku a například na čerpání vody nebo taky na odstranění sněhu ze střechy atd.

Chtěl bych vyzdvihnout den 4.února 2023, kdy se přehnala větrná smršť přes naše území. První výjezd byl v cca 4:00 ráno a mysleli jsme si, že pořežeme strom a pojedeme zpátky do teplých peřin, ale ne. Po cestě k nahlášené události jsme se po cestě nahoru na Skřítek museli doslova prořezat popadanými stromy. A to stejné i cestou zpět. Když už jsme byli ze Skřítku zpátky na hasičárně, jeli jsme na Maršikovský kopec, kde si vítr taky pěkně pohrál. Díky této živelné pohromně jsme se zpátky ke svým rodinám vrátili až kolem 17:00 hodiny večer.

K výjezdu zapadnuté sanitky, kdy jsme přijeli na místo a zjistili jsme situaci nám bylo řečeno, že sanitka jela k běžkaři, který zkolaboval, ale nevědělo se kde přesně. Když sanitka jela na nahlášené místo, zapadla. Na místě jsme také zjistili, že sanitka už se vyhrabala sama, ale stále nikdo nevěděl, kde se běžkař nachází. V době události, se u chaty Skřítek předávala nová čtyřkolka pro úpravu běžkařských tratí. Toho jsem hned využil, poprosil pana Petra Procházku, který má čtyřkolku na starost, jestli by se mohla hned využít k hledání běžkaře. Se souhlasem k využití čtyřkolky a se součinností HZS Šumperk se běžkaře podařilo rychle najít a transportovat do sanitky. Tímto bych chtěl panu Procházkovi poděkovat.

Ještě bych rád vyzdvihl členku SDH Vandu Vacínovou, která při zásahu obětavě s policií zachránila muže, který chtěl skončit svůj život utonutím v zámeckém rybníce. Před naším příjezdem se jim ho podařilo v ledové vody vytáhnout na břeh.

Naše jednotka se také během roku účastnila několika požárních dozorů jako například dozor při pálení čarodějnic, při rozsvícení vánočního stromu u obce anebo na Čápáku při ohňostroji, u kterého jsme se zapojili také u prodávání teplých nápojů a zajistili jsme čekajícím na ohňostroj teplo díky rozdělanému ohni.

Dále jsme se jako každý rok zajišťovali uzavření silnic při cyklistickém závodě Míru juniorů do 23let a Czech Tour. Také jsme samozřejmě ukazovali techniku jako například v Hoštejně na pálení čarodějnic, v Nemrlově na pálení čarodějnic, na dětském dnu na sokolském hřišti, ve školce v Petrově a byli jsme pozváni ke spřátelenému sboru Brno-Bohunice také na ukázku techniky na oslavách 100let od založení sboru.

V roce 2023 několik členů absolvovalo plno výcviků a kurzů jako například výcvik na zamrzlé vodní hladině, výcvik s MŘP, výcvik nositele dýchací techniky a školení s AED. Pravidelně se také jednotka účastní školení referentů/řidičů, abychom mohli řídit naše zásahová a obecní vozidla.

Díky kurzům a výcvikům, se naše jednotka rozrostla o další plnohodnotné funkce jako například o 2 nové strojníky a to o Radka Dubového a Martina Fojtíka, o 3 nové pilaře a to Miroslava Zadinu, Radka Dubového a Martina Fojtíka a o 2 členy se základními zdravotnickými znalostmi a to Jakuba Talpu a Radku Navrátilovou. Díky dotacím z MAS Šumperský venkov jsme pořídili AED (automatizovaný externí defibrilátor, přístroj určený k laické resuscitaci, kdy postiženému srdci podá elektrický výboj) v hodnotě 60tisíc korun. A také byly z dotací pořízeny dvě řidičské oprávnění skupiny C pro dva členy jednotky, jak jsem již zmínil a to za částku 48tisíc korun.

Další velkou věcí, která se za tenhle rok udála, byla rekonstrukce elektroinstalace a instalace nového svolávacího systému. Tímto bych chtěl poděkovat za skvěle odvedenou práci Jirkovi Csöllemu alias Cvrčkovi, na kterém stálo celé elektro zapojení.

Nakonec bych chtěl ještě jednou poděkovat obci Sobotín za to, jak nás finančně podporuje. Naše výjezdová jednotka se bude snažit na oplátku i nadále poskytovat obětavou pomoc všem jejím občanům a nejen jim.

Jiří Fojtík, DiS., velitel JSDH

Horní řada zleva: Fojtík Jiří, Soural Karel, Navrátilová Radka, Špaček Karel, Vlček Martin
Dolní řada zleva: Talpa Jakub, Dubový Radek, Fojtík Martin, Zadina Miroslav, Strnad Jiří.

JSDH SOBOTÍN 2024

Jednotka sborů dobrovolných hasičů v letošním roce zasahovala u dvou událostí a tady je jejich výčet:

5.2.2024 08:28 - Technická pomoc - čerpání vody v domově důchodců

11.2.2024 14:19 - Dopravní nehoda silniční - 1x zr. žena, vyletěla z komunuikace, čel. náraz do sloupku, venku z oa, reaguje

ZE ŽIVOTA ZÁJMOVÝCH SPOLKŮ

Zpráva o činnosti Diakonie ČCE – střediska v Sobotíně v roce 2023

Diakonie
Českobratrské církve evangelické

Na první pohled byl rok 2023 ve středisku spojen s rekonstrukcí a budováním. To je samozřejmě pravda, stavební ruch byl stěží přehlédnutelný, ale na podstatu činnosti střediska, tedy poskytování sociálních služeb, zásadní vliv neměl.

V rámci programu MPSV Rozvoj a obnova materiálně technické základny sociálních služeb středisko uspělo s projektem na rekonstrukci 2. nadzemního podlaží budovy I., kterou obývají klienti Domova se zvláštním režimem. Ředitel střediska, Lukáš Dvořák, stál před nelehkým úkolem koordinovat a dovést do zdárného konce rekonstrukci prostor včetně elektrických rozvodů, která bude zároveň splňovat náročná kritéria v oblasti požární bezpečnosti. Rekonstrukce i s dokončovacími pracemi nakonec probíhala od začátku roku do konce října. To všechno samozřejmě za podmínky nepřerušeného poskytování péče klientům. Tým služby dělal téměř zázraky, aby klienti zažívali co nejméně nepohodlí. Pomoc a podporu poskytovaly také týmy přímé péče z dalších dvou budov. A nelze nepřipomenout roli pracovníků údržby střediska, díky jejichž nasazení se podařilo efektivně vyřešit řadu problémů. Dobrou zprávou je, že v listopadu 2023 se mohli začít do prostor, vonících novotou, stěhovat senioři.

Početností klientely i personálního zabezpečení je největší sociální službou střediska Domov se zvláštním režimem, zaměřený na péči o seniory s projevy demence. V předchozích letech doplnil ve službě péči s využitím prvků biografie systematický přístup podle metody bazální stimulace. Touha po odborném růstu tým neopustila ani v roce 2023, kdy úspěšně absolvoval potřebná vzdělávání, vedoucí k dvouleté certifikaci v paliativní péči. Vysokou úroveň poskytované péče a profesionalitu týmu Domova se zvláštním režimem ocenila v listopadu 2023 inspekce kvality MPSV, která hodnotila dodržování zákonných požadavků, povinností a standardů kvality jako stoprocentní. O rekonstrukci na budově I. již zmínka byla. Na budově III., kde je služba Domov se zvláštním režimem rovněž poskytována, byla řešena hydroizolace přízemí a sanace opěrné kamenné zídky ve dvoře.

Rok ve službě Domov pro seniory se odvíjel podobně, jako v Domově se zvláštním režimem. Tým zaslouženě získal dvouletou certifikaci v paliativní péči. I zde proběhla inspekce kvality MPSV, tentokrát na jaře, při které i tato služba služba obstála na výbornou. V Domově pro seniory se zásadní stavební rekonstrukce neodehrávala, přesto tým přemýšlel, jak zatraktivnit prostředí služby, zvýšit pohodlí seniorů, ale i jejich příležitosti k aktivnímu trávení času. Senioři se tak dočkali zastřešené pergoly nad terasou a krásného nového skleníku.

Po celý rok probíhaly v obou seniorských pobytových službách oblíbené aktivity, například společné pečení a vaření, společenské akce spojené s tancem a zpěvem, hraní společenských a stolních her, pěstování rostlin a péče o ně v interiéru i exteriéru, sezónní výzdoba prostor služby, za příznivého počasí skupinové a individuální procházky v areálu parku střediska i po okolí. Díky dárcům a partnerům střediska se dařilo zvelebovat prostředí služby, pořizovat kvalitní kompenzační pomůcky i materiál pro tvůrčí vyžití klientů.

Terénní služba Osobní asistence vykazuje již několik let stabilní personální obsazení. Díky třem osobním automobilům mohla poskytnout jednotlivým klientům dostatek individualizované péče. Asistentky najely za klienty, žijícími v obcích Svazku obcí údolí Desné a na Šumpersku, celkem 34 045 km. Služba je zaměřena na poskytování takové podpory a pomoci, která umožní žít lidem co možná nejdéle ve svém vlastním prostředí a dle svých zvyklostí, potřeb a zájmů. V průběhu roku asistentky nejčastěji pomáhaly klientům nebo rodinným pečujícím s náročnými úkony osobní hygieny, zajišťování stravy, při aktivizačních činnostech, zprostředkování společenských kontaktů a obstarávání osobních záležitostí. Službu finančně podpořily obce Svazku obcí údolí Desné a město Šumperk.

V Olomouci a Jeseníku středisko poskytuje službu sociální prevence, Dům na půl cesty. Je určena mladým lidem,

kteří nemají vlastní zázemí, potřebují podporu a současně jsou motivováni k řešení své situace. Prostřednictvím nabídky a realizace podpory Domu na půl cesty se zvyšuje pravděpodobnost začlenění mladého člověka do samostatného života ve společnosti. Mladí lidé, kteří jsou ohroženi sociální exkluzí, tak mají šanci vyváznout z nepříznivé životní a sociální situace. Tu může představovat ztráta nebo nevyhovující bydlení, ztráta nebo časté střídání zaměstnání, finanční nouze, absence zdravých pracovních návyků, zdravotní stav, ohrožení nežádoucími společenskými jevy apod., případně jejich kombinace. V případě mladých lidí, kteří se po dosažení zletilosti stali rodiči, mají naději na zlepšení sociální situace i jejich děti. Pracovníci podporovali mladé lidi v aktivitách, směřujících k jejich zařazení do samostatného života, ale například také ve smysluplném trávení volného času. V září se Dům na půl cesty dočkal kontroly kvality, tentokrát diakonické. Ta se zaměřuje, podobně jako inspekce kvality MPSV, na dodržování zákonných požadavků a standardů kvality a také na naplňování diakonických hodnot v každodenní praxi sociální služby. I v tomto případě naše služba dosáhla skvělých výsledků a zařadila se do tzv. Diakonické extraligy!

Středisko je součástí „rodiny" Diakonie ČCE. Sdílíme společné hodnoty a společně se snažíme posouvat nejen kvalitu poskytovaných sociálních služeb, ale také veřejné povědomí o organizaci. Druhým rokem byla Diakonie jedním z iniciátorů veřejné kampaně Stejná odměna za rovné podmínky odměňování práce v sociálních službách ve státním a nestátním neziskovém sektoru. Na jaře dostávali klienti seniorských pobytových služeb Dopisy od srdce v kampani Diakonie ČCE. A na sklonku roku jsme byli již potřetí úspěšným sběrným místem dárkové kampaně pro děti z nepříznivých sociálních poměrů Krabice od bot.

Partnerství s obcemi v regionu vnímáme ve středisku rok od roku jako vzájemnější a inspirativnější. Díky finanční podpoře si můžeme dovolit pořídit speciální vybavení a kompenzační pomůcky do seniorských pobytových služeb, obce se také podílejí na úhradě pohonných hmot pro terénní službu, poskytovanou jejich občanům. Jsme rádi, že řada místních obyvatel si za námi nachází cestu při dnech otevřených dveří a u příležitosti adventní soboty v Sobotíně. A pak, samozřejmě, nelze zapomenout, že středisko dává práci mnoha lidem z regionu, hlavně ženám.

Je tu další rok a s ním nové výzvy. Naše týmy jsou připraveny, držte nám palce!

Jana Dvořáčková,
zástupkyně ředitele střediska
V Petrově nad Desnou 14. února 2024

SPOLEK PRO DĚTI A MLÁDEŽ – SOL

zve děti s doprovodem, mládež i dospělé na

VELIKONOČNÍ DÍLNU,

která se koná v sobotu

16. 3. 2024 v 14 hod.

na faře v Sobotíně

nově v Domě Marie Paschalis

Přineste si vyfouknutá vejce.

Těší se na vás Dana Ponížilová

Akce se koná za přispění Obce Sobotín, bude fotografována.

SPOLEK RODIČŮ ÚDOLÍ DESNÉ INFORMUJE

Turistický výlet

V sobotu 23. prosince 2023, jsme se s dětmi vypravili stejně jako loni do obory ve Vernířovicích.

Přidali se k nám i někteří rodiče a tak byla naše skupina početnější.

Doma jsme nabrali všechno možné mlsání pro zvířátka, jako přilepšení na vánoce, kupodivu nám napadl i sníh a počasí bylo opravdu krásné. Autobus nás vysadil kousek od obory a tou jsme pak stoupali až k maršíkovské chatě. Tady pro nás pánové lesníci připravili vše potřebné k přípravě svačiny. Každý měl s sebou nějaké to cukroví, párek, či špekáček k opečení a tak jsme si v klidu odpočali od předvánočního shonu. Bylo to moc příjemné a věřím, že dětem i rodičům se tento výlet také líbil. Už se těšíme na další.

Za spolek rodičů Jana Krobotová a Hanka Pospíchalová

Turistický výlet

Letošní sezónu jsme zahájili až 2. února 2024, ale stylově a to na sněhu. Vzhledem k nemocnosti nás nebylo moc, ale i tak si děti myslím užily nějakou tu legraci. Vyjeli jsme autobusem na Skřítek a odtud jsme se pomalu dolů (protože bylo namrzlo, rychle to ani nešlo) vydali dolů na Klepáčov na sjezdovku. Děti si s sebou nesly jízdní prostředky a tak je, kdekoli to bylo možné, okamžitě využily. My dospělé jsme to štěstí neměly a tak nás potkal sem tam i nějaký ten pád. Jakmile jsme dorazili na místo určené k bobovačce, nikdo neváhal a někteří nepotřebovali ani boby a nic podobného. Sjeli to prostě po těle.

Bylo to moc příjemné, počasí nám celkem přálo a tak jsme se vyblbnutí a vymrznutí vrátili domů. Už se těšíme na další výlet, který bude zanedlouho.

Děkujeme provozovatelům Klepáčovských sjezdovek za možnost využití sněhové pokrývky.

Za spolek rodičů Jana Krobotová a Hanka Pospíchalová

Za finanční podporu děkujeme těmto subjektům: Olomoucký kraj, obce Rapotín, Petrov nad Desnou, Sobotín, Rejchartice, a Vikýřovice, firmy RECOVERA využití zdrojů a.s., PLATIT, a.s., Nadace ČEZ.

Vánoční tvoření

Koncem listopadu 2023 náš spolek pořádal také tradiční předvánoční „Tvoření pro děti".

Tentokrát se vzhledem k vytíženosti KKC Rapotín, konalo v rekreačním areálu Losinka v Rapotíně. Vzhledem k situaci, která opět panuje, nebyla účast tak hojná, jak jsme zvyklí, ale i tak se sešlo dost dětí a rodičů lačných vyrobit si vlastnoručně adventní věnec, nazdobit perníčky, vyrobit si sněhuláka, nebo anděla, či ozdobnou šišku na stromeček.

Škoda jen, že ze Sobotína se nikdy moc dětí nezúčastní. Mnohokrát děkujeme všem, kdo se na akci podíleli za pomoc a ochotu. Za finanční podporu děkujeme těmto subjektům: Olomoucký kraj, obec Petrov nad Desnou.

Přeji vám všem za Spolek rodičů údolí Desné krásné a klidné prožití vánočních svátků, dětem ať si užijí prázdniny a třeba i nějaké dárky a hodně zdraví, dobré nálady a pohody v novém roce.

Spolek rodičů Údolí Desné pořádá:

PŘÍMĚSTSKÉ TÁBORY

v ZŠ Rapotín a Sobotín

V termínu 8. - 12. 7. 2024 v ZŠ Sobotín

pro předškolní děti a děti 1. - 5. ročníku ZŠ

V termínu 15. - 19. 7. 2024 v ZŠ Rapotín

sportovní - taneční - tvořivý

pro děti 1. - 6. ročníku ZŠ

V termínu 22. - 26. 7. 2024 v ZŠ Rapotín

- taneční pro děti ve věku 5 - 9 let

- hravý pro děti ve věku 5 - 8 let

- turistický pro děti 1. - 6. ročníku ZŠ

Cena 1.700,- zahrnuje:

tematický program od 8 do 15.45h, výlety, vstupné, obědy, výtvarně

- pracovní materiál a ostatní náklady spojené s projektem.

Přihlášky a více info na: srudl@seznam.cz

Olomoucký kraj PLATITE Recovera by VEOLIA NADACE ČEZ

Spolek rodičů Údolí Desné pořádá

Velikonoční tvoření pro děti

24. 3. 2024, 14 – 16 hod.

v zasedací místnosti

OÚ Sobotín

Ukázka pletení pomlázky,

výroba velikonočních ozdob

a věnce z březového proutí.

Vstupné 50,–

Olomoucký kraj PLATITE SUEZ NADACE ČEZ

ZAHRÁDKÁŘI SOBOTÍN

Kroužek „Mladý zahrádkář“

V posledním čísle obecních novin byla zmínka o našem kroužku. Založila ho ZO ČZS Sobotín – Petrov nad Desnou za spolupráce s ÚS ČZS Šumperk – Jeseník a ZŠ Sobotín. Podnětem byla úspěšná květnová Floristická soutěž dětí. Chtěli jsme využít zájem dětí a přiblížit jim přírodu kolem nás, aby poznaly nejen kopřivu, ale ani si nepletly kopretinu se sedmikráskou.

Do kroužku je přihlášeno 14 dětí od 1. do 5. třídy, scházíme se od října 1x za 14 dnů. Program přizpůsobujeme všem věkovým kategoriím. Začali jsme podzimem - poznáváním listnatých stromů, pokračovaly Halloweenem – dlabání dýní, účastí na přípravě zahrádkářské Vánoční výstavy – tvorba svícnů, poznáváním jehličnanů, vánočními zvyky – pletení vánočky. Děti tvořily z ořechů, listí – růže, zdobily mechové koule, skládaly papírové květy, kreslily kvetoucí zahradu. Učíme se poznávat rostliny léčivé i jedovaté a jejich semena. Nyní se připravujeme na březnovou zahrádkářskou Velikonoční výstavu. Na jaře chceme oset a osázet vyvýšené záhony u školy, poznávat rostliny v přírodě. Zatím si děti vysely do misek řeřichu.

Děkujeme všem, kteří naši činnost podporují.

Výbor ZO ČZS Sobotín – Petrov nad Desnou

SPOLEK PŘÁTEL SOBOTÍNA, Z.S.

Vánoce za dveřmi a čerti Krampus

V sobotu 16. prosince 2023 se v Areálu U Pařeza uskutečnila krásná vánoční akce s názvem “Vánoce za dveřmi a čerti Krampus”. Celou akci doprovázel velmi bohatý program. Pro děti byla připravena vánoční dílna, kde společně s Luckou a Aničkou vyráběly vánoční ozdoby a zdobily perníčky. Venku na nás dýchalo kouzlo starého řemesla v podání uměleckého kováře, který před zraky zvídavých dětí vytvářel z kusů železa drobné umělecké předměty. Návštěvníci si mohli zakoupit vánoční dekorace od paní Krčové, ruční výrobky od klientů z Diakonie Sobotín, něco teplého na zahřátí ve stánku u Zdeňky a Katky nebo u Terezy a Petra. V udírně u Radima, Ludi a Standy si mnozí pochutnávali, mimo jiné, na rybí polévce nebo vánočním guláši od Martina a Jany. Nechybělo ani něco sladkého ve stánku u Katky, Andrei a Mirky. Překvapením pro nedočkavé děti byla diskotéka s obrovským ledním medvědem Mášou. A konečně, že s čerty nejsou žerty, jsme se přesvědčili po páté hodině odpolední. Poprvé do Sobotína přijelo dvanáct rakouských

čertů Krampus, kteří před zraky všech přihlížejících předvedli ďábelsky fantastickou show! Ukázalo se však, že tito čerti jsou v jádru hodní, takže si s sebou do pekla nikoho neodnesli. Ba naopak, Anděl ještě předal všem zúčastněným dětem vánoční nadílku. Akce končila diskotékou, na které do ranních hodin hráli DJ´s Basster a Kony. O hosty za barem se starali Klárka, Filda, David a Luboš.

Mnohokrát děkujeme všem našim přátelům za pomoc a sponzorům za podporu - zejména rodině Krčové a panu Měrkovi.

PS. Kdo čerty neviděl, ať nezoufá, protože v sobotu 30. listopadu 2024 přijedou zase!

Spolek přátel Sobotína, z.s.

SPOLEK PŘÁTEL Sobotína

SLAVNOSTI SNĚŽENEK
23.března

SOBOTÍNSKÉ SLAVNOSTI
22.června

GULÁŠOBRANÍ
14.září

VÁNOCE ZA DVEŘMI
30.listopadu

KALENDÁŘ AKCÍ SPOLKU 2024

SPORT

TJ Sokol Sobotín – Petrov nad Desnou

Bobovačka

V prosinci 2023 nám bylo umožněno v rámci sportovního kroužku vzít děti opět na „bobovačku" do Ski areálu Sobotín. Děti se na sněhu parádně vyřádily a pak si daly něco dobrého v bufetu. Chtěli bychom poděkovat Resortu Sobotín, který nám tuto akci umožnil a pravidelně s námi spolupracuje.

Návštěva herničky v Šumperku

Na ukončení roku 2023 jsme s dětmi vyrazili do herničky Domeček v Šumperku. Děti byly nadšené nejen ze společného cestování vlakem a autobusem, které je pro některé z nich vzácnost, ale také z herničky, kde byly obklopeny množstvím kamarádů a my jsme byli svědky radostného výskotu, jásání a obrovského nikdy nekončícího elánu, který nás nádherně dobíjí J. Moc jsme si to všichni užili.

TJ Sokol Sobotín-Petrov nad Desnou, z.s.

VELIKONOČNÍ

CHARITATIVNÍ VOLEJBALOVÝ TURNAJ PRO JÁCHYMA ŠTĚTINU

REGISTRACE FORMOU EMAILU:
PAVLINA.ZAORALOVA1508@SEZNAM.CZ
DO 20.03.2024

STARTOVNÉ: 200.- ZA OSOBU
CELÁ ČÁSTKA PUTUJE NA PODPORU JÁCHYMA

NA ZAČÁTKU TURNAJE SE VŠICHNI HRÁČI ROZLOSUJÍ DO JEDNOTLIVÝCH TÝMŮ.

TURNAJ JE URČEN PRO AMATERSKÉ HRÁČE KTEŘÍ SE CHTĚJÍ POBAVIT A PODPOŘIT DOBROU VĚC.

KDY: 23.3.2024
KDE: TĚLOCVIČNA ZŠ SOBOTÍN

PO CELOU DOBU TURNAJE BUDE ZAJIŠTĚNO BOHATÉ OBČERSTVENÍ

8:15 - 8:45 Registrace
8:50 - Losování jednotlicých hráčů do týmů
9:15 Začátek turnaje
Konec turnaje dle počtu účastníků

PŘÍBĚH BOJOVNÍKA JÁCHYMA NALEZNETE NA DRUHÉ STRANĚ

www.tjsokolsobotin.cz

Jáchymkův příběh

Náš syn Jáchym, Jáša, Jáchymek, Jáchymeček, Jášula, naše „srdce makový“, milovník kina, divadla a hlavně volejbalu se narodil 25. 3. 2010. Od svého příchodu na svět to neměl vůbec jednoduché, neboť měl téměř nefunkční ledvinu, proto musel brát osm měsíců antibiotika a v devátém měsíci podstoupil čtyřhodinovou operaci, která mu ledvinu zachránila.

V momentu, kdy jsme si mysleli, že má náš chlapeček to nejhorší za sebou, přišla další bolestná zpráva. Dozvěděli jsme se o Jáchymkově dalším onemocnění.
Dětské mozkové obrně, s níž souvisí porucha hybnosti horní a dolní levé končetiny, středně těžká mentální retardace a mírná porucha autistického spektra.
Nastalo dlouhé období rehabilitací, lázeňských pobytů, rekonvalescencí a také potoků slz, vyrovnávání se s tímto celoživotním onemocněním, smířením se s tím, že naše „srdce makový“ nikdy nebude zdravé.
Od lékařů jsme často slýchali, že Jáchymek možná nebude chodit.
Odmítali jsme se však s touto diagnózou smířit a bojovali jsme jako lvi, aby náš chlapeček chodit mohl.
Na své nožičky se postavil téměř ve třech letech.
Musel však podstoupit operaci nohy, aby mohl správně našlapovat na chodidlo.
Do Jáchymkovy životní cesty vstoupila další nemoc. Epilepsie.
Zpočátku měl Jáša velké epileptické záchvaty, k nim se postupem času přidaly i jiné formy epilepsie.
Dlouho se nedařilo záchvaty kompenzovat. Jáša neměl chuť k jídlu, často zvracel, v určitém období míval i třicet malých záchvatů za den.
Nyní bere Jáchymek třináct léků denně. Musí dodržovat přísný režim.
Často odpočívá, po obědě prospí i tři hodiny.

Za měsíc bude našemu úžasnému Jášovi čtrnáct let.
Stále musí rehabilitovat a dodržovat přísný odpočinkový režim.
Dochází na Bobathovu metodu, logopedii, masáže, hipoterapii.
Dvakrát do roka absolvuje metodu Therasuit, která je finančně velmi nákladná. Snažíme se, aby náš syn mohl žít radostný život.
Bereme jej všude s sebou a učíme jej, aby byl co nejvíce samostatný.
Jáša má báječnou starší sestru Eminku, milující rodinu, kamarády a lidi, kteří jsou pro nás i pro něj obrovskou podporou.
Všichni ho máme rádi takového, jaký je.
Jeho vnitřní krása je totiž nekonečná. Náš Jáchymek nám do života přinesl spoustu světla, pokory, touhy pomáhat ostatním dětem, které to v životě nemají jednoduché.
Jáchymeček je náš anděl, od kterého nikdy nemůžeme čekat jakoukoli faleš či nepravdu.
Učí nás být lepšími lidmi a radovat se z každého okamžiku.
Dává nám spoustu čisté a nefalšované lásky.
Je to ten nejlepší kluk na světě.

Petra a Roman Štětinovi

Obec Sobotín pořádá v úterý
30. dubna 2024 od 10 – 16 hodin
DEN OTEVŘENÝCH DVEŘÍ
MAUZOLEA RODINY KLEINŮ
V SOBOTÍNĚ
+ večerní prohlídku
od 20:30 do 21:00 hodin
DOPROVODNÝ PROGRAM PRO DĚTI
Jedná se o možnost zhlédnutí kaple
a podzemních prostor.

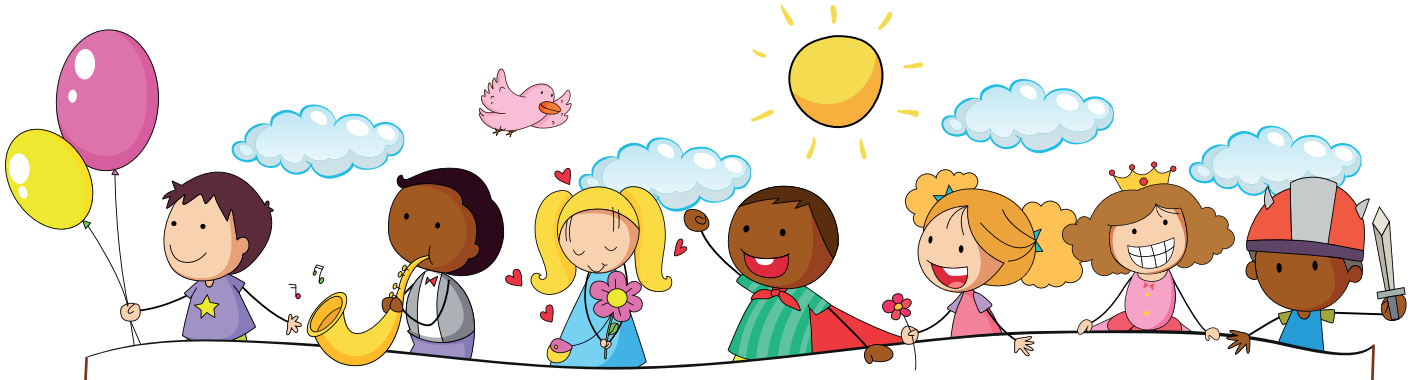

DĚTSKÝ KOUTEK

Milé děti,
dětská redakční rada pro toto číslo novin zvolila téma „**domácí zvířata**“. Děti odpovídaly a tvořily na otázku, jaké by si přály (popřípadě jaké je jejich oblíbené) domácí zvíře a proč. Někteří si také postěžovaly na rodiče, kteří jim vytouženého mazlíčka nechtějí dopřát. Zkuste i Vy vyplnit volné políčko, a pokud budete chtít, pošlete nám Vaše příspěvky na e-mail noviny@sobotin.cz či doručte osobně na obecní úřad k rukám Veroniky Špačkové. Příspěvky poté vyhodnotíme a oceníme.
Dále pro Vás děti připravily obrázkovou křížovku.

Přejeme hodně zábavy při tvorbě i luštění a na všechny zájemce se těšíme opět příště na dětské redakční radě, která se uskuteční **dne 13. 3. 2024 od 15:00 hod.** v malé zasedací místnosti na obecním úřadě.

Křížovka

Za tvorbu dětského koutku moc děkujeme dětské redakční radě, jmenovitě Adélce Floriánové, Helence Káňové, Pepíkovi Juříkovi, Kubíkovi a Ondrovi Tomáškovým.

1.

		M		

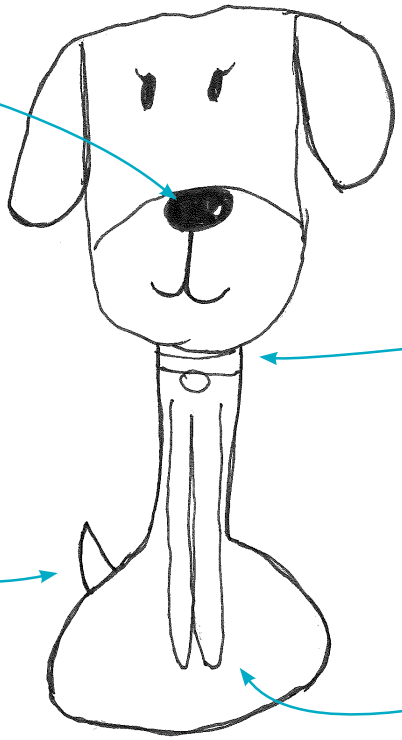

2.

3.

4.

Tajenka:

1.	2.	3.	4.

VÝTVORY DĚTSKÉ REDAKČNÍ RADY

Zvířátko od Adélky

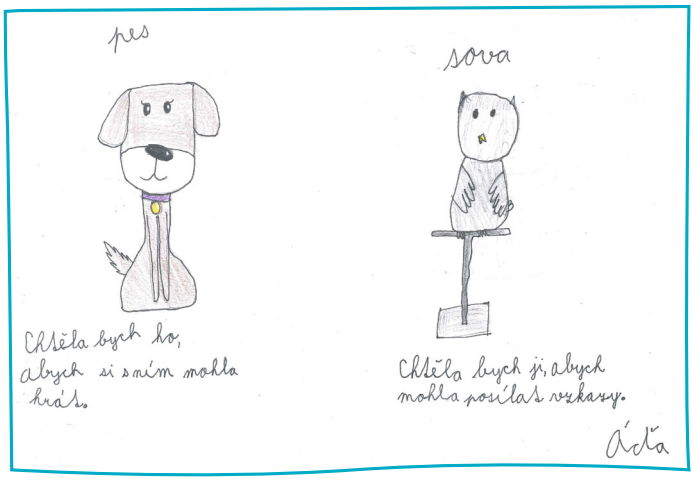

Tvoje vysněné zvířátko ↑

Zvířátko od Helenky

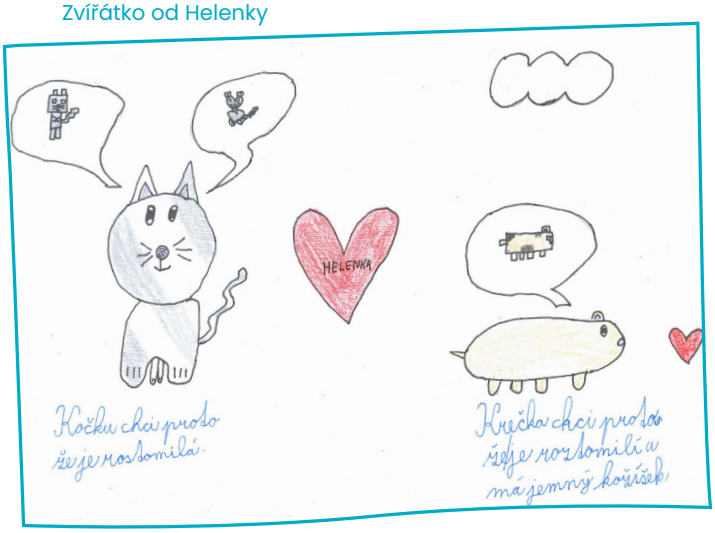

Zvířátko od Kubíka

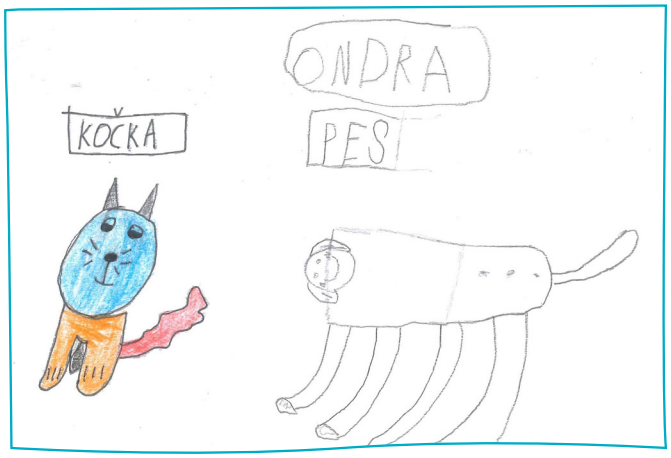

Zvířátko od Ondráška

Zvířátko od Pepíka

ZUZANA BÍNOVÁ, JATKA IČ: 02241196
MALÁ MORAVA 1, 788 33 HANUŠOVICE

PRODEJ:
ČERSTVÉ CHLAZENÉ MASO – DRŮBEŽÍ, VEPŘOVÉ, HOVĚZÍ
DOMÁCÍ ZABIJAČKOVÉ SPECIALITY:
- DOMÁCÍ SALÁMY,
- DOMÁCÍ KLOBÁSY,
- UZENÁ MASA (RŮZNÉ DRUHY),
- TLAČENKA, PREJTY, JITRNICE, JELITA

PRODEJ SE USKUTEČNÍ VE DNECH:

14. 2. 2024	28. 2. 2024	13. 3. 2024
27. 3. 2024	10. 4. 2024	24. 4. 2024
22. 5. 2024	5. 6. 2024	19. 6. 2024
3. 7. 2024	17. 7. 2024	31. 7. 2024
14. 8. 2024	~~28. 8. 2024~~	11. 9. 2024
25. 9. 2024	9. 10. 2024	23. 10. 2024
6. 11. 2024	20. 11. 2024	4. 12. 2024
18. 12. 2024		

V ČASE: 10:20 – 10:40 HODIN
KDE: U JEDNOTY COOP SOBOTÍN

PŘIJĎTE OCHUTNAT A NAKOUPIT ZA SUPER CENY!
BUDEME SE TĚŠIT NA VAŠI NÁVŠTĚVU! ☺

EVOKE

nová zelená úsporám light

KONTAKTUJTE NÁS
tel.: 732 904 904
e-mail: dankova@evoke.cz
www.evoke.cz
EVOKE s.r.o., Dvorská 21, Zábřeh

DOTACE AŽ 240 000 KČ

- vyřídíme dotace na zateplení, výměnu oken, solární ohřev vody a další...

Konzultace na místě a návrh opatření na Váš dům ZDARMA.

Pro koho je dotace určena?

- pro vlastníky nebo spoluvlastníky rodinných domů
- pro domácnosti, kde všichni členové pobírají starobní či invalidní důchod 3. stupně nebo příspěvek na bydlení či přídavek na dítě

Poskytujeme i další poradenství v oblasti energetických úspor (izolace, tepelná čerpadla).

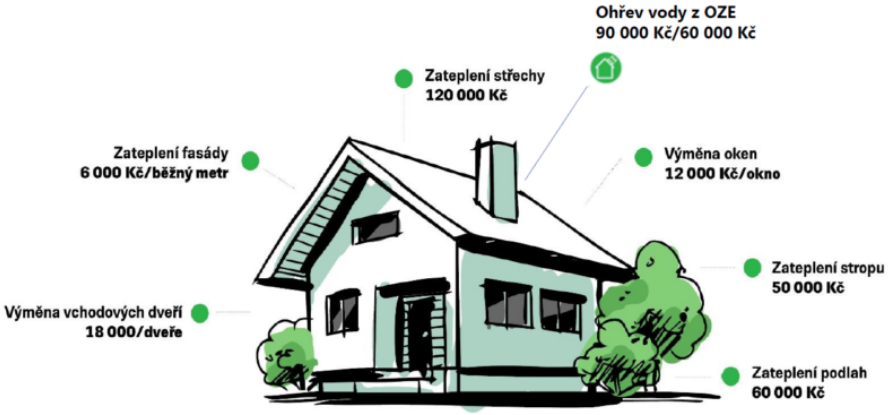

VÝHODY

fotovoltaický systém na ohřev vody již od 5 000 Kč
pomoc s vyřízením dotace ve výši 90 000 Kč
kompletní zapojení systému a instalatérské práce zdarma
nová akumulační nádrž o objemu 100 – 200 litrů v ceně
instalace fotovoltaického systému do 3 měsíců od schválení dotace

CO MUSÍTE SPLNIT

- být alespoň částečným vlastníkem nemovitosti
- mít na místě instalace trvalé bydliště
- být buď nízkopříjmová domácnost (doplatek bydlení)
- pobírat přídavky na děti nebo starobní důchod
- vlastnit bankovní účet

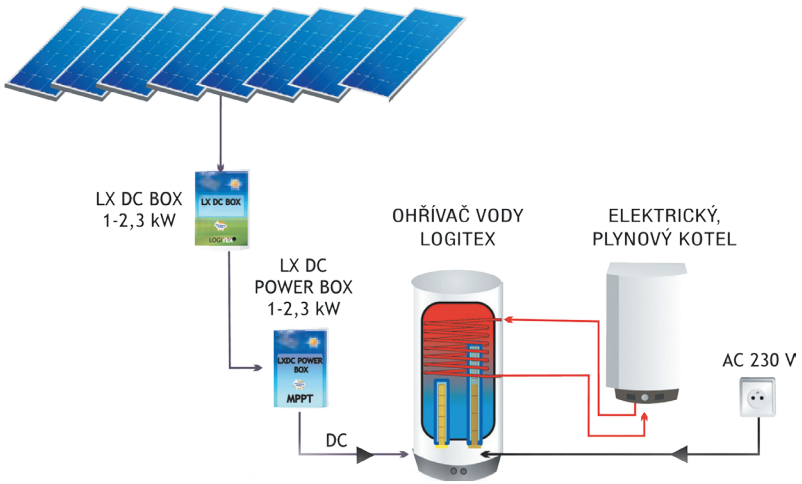

Sjednejte si nezávaznou konzultaci s obchodně technickým zástupcem.

YellowSun

Petr Hromada
+420 608 664 111
petr.hromada@yellowsun.cz

HLEDÁME PRŮVODCE PRO EXKURZE DO PVE DLOUHÉ STRÁNĚ

Požadavky:

- Časová flexibilita - všední dny i víkendy
- Technické znalosti - alespoň částečně
- Komunikační dovednosti – exkurze jsou složeny z různých věkových skupin účastníků
- Výrazný hlasový projev

Práce na DPP

- odměna je účtována za počet odvedených exkurzí + příspěvek na dopravu
- Práce vhodná pro aktivní seniory.

Nástup možný ihned.
Stručný životopis zasílejte na vedouci-ic@k3-sport.cz
Bližší informace na tel. 602 322 244

SPOLEČENSKÁ KRONIKA

Vzpomínáme

Těžko se s tebou loučilo, těžké je bez tebe žít. Láska však smrtí nekončí, v srdci Tě stále budeme mít.

Dne 26. prosince 2023 by oslavil 80. narozeniny pan **Josef Juřík ze Sobotína**. Kdo jste ho znali a měli rádi, vzpomeňte s námi. S láskou a úctou vzpomínají manželka Emílie, syn Dušan, dcery Lenka a Světlana, vnoučata Lenka, Veronika, Petr, Světlana, Eliška, Pepíček, pravnoučata Arnoštek, Anička, Terezka

Nikdo nám neřekne, nikdo nám nepoví, čím byla maminka každému z nás. Nikdo ji nevrátí, nikdo ji nevzbudí, nikdy již nezazní nám její hlas.

Dne 13. ledna 2024 uplynuly 3 roky od úmrtí paní **Vlasty Kočkové ze Sobotína**. S láskou vzpomínají manžel Bohumil a dcery Miroslava a Barbora s rodinami, vnoučata Jindřich, Sára a Lucie.

Poděkování

Poděkování všem za účast a morální podporu na pohřbu paní Emilie Tomkové.
Děkuje rodina Tomkova

Vážení spoluobčané, pokud budete mít zájem využít Obecních novin pro blahopřání k životnímu výročí nebo vzpomínce, nic tomu nebrání. Zveřejníme jej bez poplatku. Věříme, že využijete naší nabídky.
Zastupitelstvo obce Sobotín

Uzávěrka dalšího čísla Obecních novin je 12. dubna 2024.

Obecní noviny vydává Obec Sobotín, www.sobotin.cz. Vychází jednou za dva měsíce. Zdarma. Nákladem 500 výtisků. Vydavatel Obec Sobotín, Sobotín 54, 788 16 Petrov nad Desnou, e-mail: podatelna@sobotin.cz, IČO: 00303348, pod evidenčním číslem MK ČR E 11239. Vyšlo 28. 2. 2024. Redakční rada: Eva Staňková - předsedkyně, Veronika Špačková. Neprošlo jazykovou úpravou, graficky upravil Reprotisk Šumperk. Příští číslo vyjde v dubnu 2024.